FRIDAY, OCTOBER 29th 1954 — 5th YEAR OF PUBLICATION - No. 98

Editorial Office:
212 Cedarvale Ave.
Phone HO-0802, Toronto 13, Ont.

Business Office:
Postbox 176
Burlington, Ontario

CALVINIST-CONTACT

Christian Weekly

Authorized as Second Class Mail, Post office Department, Ottawa Ontario

Printers:
Bosch & Keuning (Canada) Ltd., Hamilton, Ontario

Samenwerking in Europa nog moeizaam.

De Saarkwestie is weer aan de orde.

(Van onze speciale correspondent.)

Amsterdam. - Door de overeenstemming, die enkele weken geleden is bereikt op de conferentie van negen mogendheden in Londen, is de westelijke samenwerking weer een stuk dichter bij het einddoel gebracht: Een sterk en hecht westelijk blok op te bouwen, dat in staat is eventuele aanvallen uit het oosten of te slaan. Een onderdeel van deze doelstelling (de eenmaking van West-Europa) heeft ook in Londen grote vorderingen gemaakt.

Maar wie mocht denken, dat na "Londen" aan alle moeilijkheden en problemen plotseling een eind is gekomen, vergist zich. De westelijke samenwerking komt - ondanks de vlotte gang van zaken op de negen-mogendheden-conferentie - nog maar moeizaam op gang.

De Franse premier Mendes-France heeft hier onlangs nog eens weer op gewezen. Hij riep op tot grotere eenheid in de buitenlandse politiek van Frankrijk. Ook sprak hij als zijn overtuiging uit, dat een Franse-Duitse verzoening noodzakelijk is, wil de eenmaking van West-Europa een feit worden. Ondanks de bittere ervaring van verscheidene Franse generaties (de premier doelde hier kennelijk op de Duitse overrompeling, die Frankrijk binnen één eeuw drie maal heeft moeten ondergaan: in 1870, in 1914 en in 1940) verlangt het Franse volk volgens Mendes-France naar een volledig vergelijk met de Duitsers.

Hij zei, dat de vervanging van de Europese Defensie Gemeenschap door de West-Europese Unie (waartoe in Londen is besloten) geheel nieuwe mogelijkheden biedt voor de beoogde eenmaking van West-Europa. Het grootste bezwaar, van vele Fransen en ook van hemzelf tegen het oorspronkelijke E.D.G.-[illegible]at was, dat de verzoening [illegible]itsland dan tevens een ver[illegible]g van Engeland ten ge[illegible] gehad. Maar bij de nieuwe West-Europese Unie is ook Groot-Brittannië aangesloten. En deze nieuwe Unie houdt voor Frankrijk en voor West-Duitsland zoveel gemeenschappelijke belangen in dat zij zich ook werkelijk bondgenoten zullen gaan voelen.

Het Saargebied.

Een apart probleem bij de eenmaking van Europa is het Saargebied. Deze jaren-oude kwestie moet n.l. eerst worden opgelost, alvorens de nieuwe West-Europese Unie een feit zal worden. Aldus één van de voorwaarden, die in Londen is gesteld. Frankrijk heeft al heel vlug besprekingen met het Saargebied aangeknoopt. Mendes-France hield een inleidende conferentie met zijn Saarlandse ambtgenoot Hoffmann, en deskundigen hebben daarna de onderhandelingen voltooid. De besprekingen werden volgens' mededelingen van het Franse ministerie van Buitenlandse Zaken in een geest van vriendschap en wederzijdse goede verstandhouding. Als dit nummer van Calvinist-Contact verschijnt, zijn zojuist nieuwe besprekingen begonnen tussen de West-Duitse Bondskanselier Adenauer en Mendes-France over de Saarkwestie.

Men neemt aan, dat Adenauer bij deze besprekingen vergaand soepel zal zijn. Vrijwel de enige voorwaarde, die hij stelt, is dat Frankrijk bereid is te erkennen, [illegible] kwestie in dit stadium maar van voorlopige aard zal zijn. In Duitsland zijn regering en oppositie het erover eens, dat de definitieve status van Saarland pas moet worden geregeld als het vredesverdrag met Duitsland aan de orde komt. West-Duitsland zou de economische unie, die er al sinds jaren tussen Frankrijk en Saarland bestaat, wel willen erkennen, al maakt het van zijn kant aanspraak op een regeling van de Duits-Saarlandse economische betrekkingen.

Ook Gij, Tito?

Ook president Tito van Joego-Slavië heeft zijn mening geformuleerd ten opzichte van de West-Europese Unie. Hij zei, dat zijn land wel niet tot deze unie zal toetreden, maar er wel mee wil samenwerken. Ook hij achtte deze nieuwe vorm van West-Europese samenwerking een betere oplossing dan de voormalige E.D.G. Toch beantwoordt de West-Europese Unie nog niet geheel aan de voorwaarden, die Joego-Slavië stelt bij de eenmaking van Europa, zei Tito. Met betrekking tot de landen van de Kominform zei het Joego-Slavische staatshoofd, dat zijn land niet tot het Sowjet-blok wil terugkeren. Maar het is ook niet van plan aanbiedingen om op voet van gelijkheid met Oost-Europese landen samen te werken, van de hand te wijzen.

Calvinist - Contact

Issued Friday every week, under the auspices of the Chr. Ref. Immigration Societies in Canada.

Publication Committee:

Alberta:
Rev. J. Hanenburg
British Columbia:
E. Laninga
Ontario:
Rev. A. Persenaire, President
Mr. J. vander Vliet, Secretary
Rev. J. Van Harmelen, Treasurer
Rev. J. Rubingh
J. Tamming
H. Tiesma
C. C. Vande Riet

Editorial Committee:

Rev. J. Gritter, London
Rev. F. Guillaume, Toronto
Rev. K. Hart, Wallaceburg
Rev. T. C. Van Kooten, Hamilton

HET CANADESE HUIS VAN MORGEN

OTTAWA, ONT. - Een Canadese firma heeft een prijsvraag uitgeschreven voor „het Canadese huis van morgen." De wedstrijd stond onder bescherming van de afdeling architectuur van één der Canadese universiteiten. Meer dan 1500 architecten uit Canada, Engeland en het vasteland van Europa hebben ontwerpen ingestuurd. De hoofdprijs was voor een Deense architect. De eerste prijs in de Europese afdeling voor een inzender uit Schotland. Er waren verder tien eervolle vermeldingen. Eén daarvan werd toegekend aan de Nederlandse architect Abma uit Amsterdam.

De opgave voor de prijsvraag was het ontwerpen van een huis, dat moest berekend zijn op een gezin van vijf personen, met gemiddelde behoeften. Het moest verder een huis van goede smaak zijn, eenvoudig in opzet, plezierig, practisch en geschikt voor de verschillende weergesteldheden in Canada.

OM DE VREDE IN PALESTINA

Israel en Jordanie zijn een overeenkomst aangegaan om de handhaving van de vrede in het gebied van Jeruzalem te verzekeren. Ogenschijnlijk is dit een kwestie van ondergeschikt belang, die niet de aandacht van de wereld behoeft. Doch dit is inderdaad niet meer dan schijnbaar. Want de onrust tussen Israel en de naburige landen is al jaren lang een bron van onrust in het Midden-Oosten. En deze nieuwe Israelische-Jordanische overeenkomst kan zeer wel het begin inluiden van een betere verstandhouding. Van verschillende kanten is dan ook al de hoop uitgesproken, dat het nieuwe verdrag uitgebreid zal worden tot de grensgebieden tussen Israel en andere naburige (Arabische) landen. De nieuwe overeenkomst zelf houdt in, dat in het gr[illegible]gebied tussen beide landen al[illegible] volkomen gedisciplineerde tr[illegible]en zullen worden gelegerd [illegible] kans op incidenten zoveel mogelijk te verminderen.

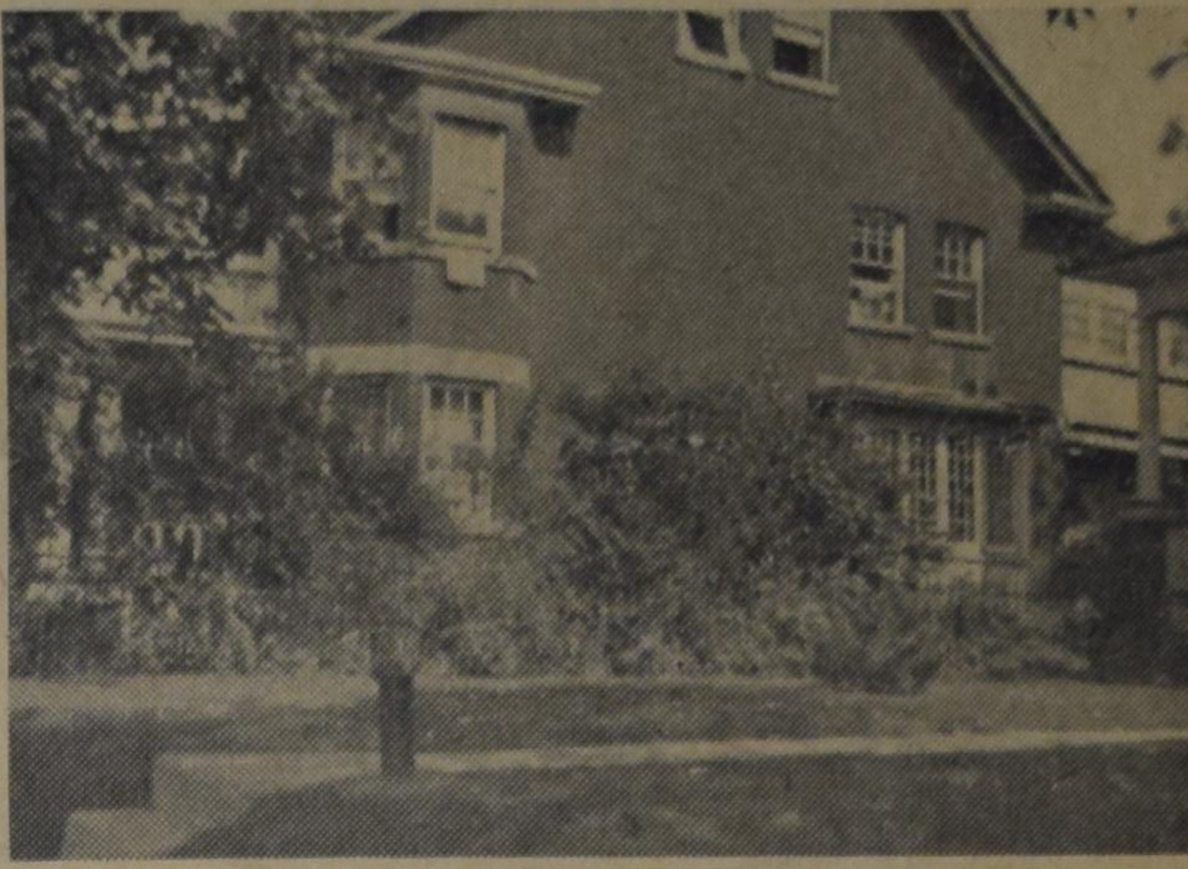

Immigrantenhuis in Geldnood

Toronto. - Het doorgangshuis voor Nederlandse immigranten aan Broadview Avenue van de Chr. Ref. Immigration Society Toronto East voorziet in een grote behoefte. In het eerste jaar werden 44 gezinnen (188 personen) tijdelijk in dit huis ondergebracht en velen van hen zullen deze hulp in de moeilijkste tijd van hun emigratie nooit vergeten. Met dankbaarheid werd dit verheugende feit opgemerkt in een vergadering van de Society, waar voorzitter John Masselink echter verklaarde, dat financiële moeilijkheden het bestaan van het huis bedreigen. Mr. De Groot, treasurer, legde uit, dat het huis wel een flinke verdienste oplevert, doch doordat zowel de bank als particuliere personen te vlug het geleende geld terugvragen, kan het bestuur geen sluitende exploitatie maken. Er moet teveel per jaar opgebracht worden. Als het huis doorlopend vol emigranten zou zijn, was deze zorg [illegible], doch dit schijnt niet mogelijk te zijn.

Daar men in elk geval wil voorkomen, dat om deze reden het huis verkocht zou moeten worden, werd besloten, een beroep te doen op allen, die behalve een warm hart ook enig geld bezitten. Als het bestuur ongeveer $3000 kan lenen op langere termijn, b.v. van 60 personen elk $50, is het huis gered en zal zelfs een aardig dividend uitgekeerd kunnen worden.

In deze vergadering werd mr. Ad. Otten gekozen tot secretaris.

Nederlands Schip gezonken.

MICHIGAN U.S. - Op het Meer van Michigan is een Nederlands vrachtschip, de "Prins Willem de Vijfde", uit Rotterdam, gezonken na een aanvaring met een Amerikaanse sleepboot. Alle 29 opvarenden werden gered. Eén lid van de bemanning werd licht gewond. De 1600 ton metende "Prins Willem de Vijfde" was met een lading peulvruchten en machines op weg van Chicago naar Canada en Europa. Na de botsing zonk het schip snel, maar alle opvarenden konden tijdig in de reddingboten komen. Een schip van de Amerikaanse kustwacht bracht hen aan land. De Amerikaanse sleepboot werd licht beschadigd. 28 van de opvarenden van het Nederlandse schip gaan tegen het eind van de maand met het lijnschip "Prins Willem van Oranje" naar hun vaderland terug. De kapitein blijft nog enige tijd in Milwaukee in verband met het onderzoek door de Amerikaanse autoriteiten naar de aanvaring. Hij zal na afloop hiervan per vliegtuig naar Nederland gaan.

JARVIS COMMUNITY CREDIT UNION OPGERICHT.

Immigratievereniging geeft steun aan Calvinist-Contact.

Jarvis. - In het basement der Chr. Ref. Church werd een vergadering van de immigratievereniging gehouden onder voorzitterschap van mr C. Hogeterp. De voorzitter zei in zijn openingswoord, dat de vereniging nog steeds een belangrijke taak heeft en dat aller medewerking nodig is.

Naar aanleiding van de notulen vroeg mr Beldman, of er voldaan is aan het besluit van de vorige vergadering, om een bedrag te zenden naar Calvinist-Contact. De penningmeester deelde mee, dat Calvinist-Contact $48 ontvangen heeft ($1.00 per lid). Rev. Dijkstra vroeg, of Calvinist-Contact een orgaan der immigratieverenigingen is. De Voorzitter bevestigde dit. Calvinist-Contact is h e t orgaan onzer Immigration Societies. Mr Prinzen vroeg, of alle leden abonnees zijn van Calvinist-Contact. De voorz. was daar niet zeker van, maar hij wekte allen op, om een abonnement te nemen of te houden. Het blad zal worden uitgebreid en is reeds een weekblad geworden. Nieuwe abonnees kunnen zich bij de secretaris opgeven. Mr Prinzen merkte op, dat het in het verleden wel is gebeurd, dat nieuwe abonnees geld stuurden, maar het blad nooit ontvingen. Doch voortaan zal dit voorkomen worden. Er is nu een nieuwe redactie; het blad werkt meer economisch en zal daardoor meer aan de lezers kunnen geven.

Hierna las de voorzitter een afscheidsbrief voor van de fieldman mr Jongbloed. Een voorstel, om mr Jongbloed te danken voor zijn gewaardeerde arbeid, werd aangenomen.

Mr Reimer uit Hamilton, fieldman voor Credit Union hield volgens een toespraak, waarin hij op voortreffelijke wijze de vergadering inlichtte omtrent de Credit Unions. Zij werken ongeveer op dezelfde wijze als de Coöp. Boerenleenbanken in Nederland. Om een C.U. op te richten moet men beginnen met tenminste 20 leden. Zij zetten hun handtekening en storten elk een dollar. Daardoor worden zij Chartermembers en geven de C.U. rechtsgeldigheid. Zij moeten leden van een vastomlijnde groep, vereniging of organisatie zijn. Spaarders in een C.U. krijgen 3 tot 4 % rente. Wanneer men geld leent bij een C.U. betaalt men 1 cent per maand per dollar (12 %). De aflossing is maandelijks. De mate van aflossing kan met het bestuur worden geregeld. Het bestuur van een C.U. bestaat uit:

Board of Directors, een college van 5 personen.

Credit-Committee, 3 personen, die toestemming of advies voor leningen geven, Supervisory Committee, 3 personen, die de "Controlecommissie" vormen.

Ook is er aan de C.U. een verzekering verbonden, die gunstig is voor alle leden, de Cuna Mutual Insurance Society. Bij het overlijden van een lid wordt zijn spaargeld verdubbeld tot $1000. Als het overleden lid een lening bij de C.U. heeft, wordt deze lening geannuleerd en zijn de nabestaanden dus schuldvrij.

In een geanimeerde bespreking kon mr Reimer spreken uit een 15-jarige ervaring als Fieldman voor C.U. Hij stelde voor, na het sluiten der vergadering, meteen een C.U. op te richten. Dit werd met enthousiasme begroet en zo werd deze vergadering van historische betekenis; 22 van de 25 aanwezigen zetten hun handtekening. De naam werd vastgesteld als: Jarvis Community Credit Union.

Het Communisme in Azie

Overeenkomstig de accoorden, die de afgelopen zomer op de conferentie van Geneve zijn gesloten, is het noordelijk deel van de grootste Indochinese staat, Vietnam, nu geheel door de communisten overgenomen. Het sluitstuk van de overname was wel de feestelijke intocht van de communistische president, Ho Tsji Minh in de Noord-Vietnamese hoofdstad, Hanoi. Langs de hele weg die de nieuwe president bereed, waren triomfbogen opgericht en duizenden stonden langs de route om Ho Tsji Minh in de stad te verwelkomen. De communistenleider nam zijn intrek in het vroegere paleis van de Franse gouverneur-generaal, dat nu voor hem is ingericht als presidentieel paleis.

De eerste officiele gast, die Ho Tsji Minh ontving, was de minister-president van India, Pandit Nehroe. Deze maakt op het ogenblik een reis door Birma, Indo-China en communistisch China. Hij wil onder meer in de Chinese hoofdstad Peking met Mao Tse Toeng van gedachten wisselen over de politieke verhoudingen in de wereld op dit ogenblik. India en communistisch China hebben enige tijd geleden een niet-aanvalsverdrag gesloten. Waarschijnlijk zal Nehroe met de Chinese minister van Buitenlandse Zaken, Tsjoe en Lai de mogelijkheid bespreken om dit verdrag uit te breiden tot andere Zuid-Aziatische landen, zoals Birma en Indonesie.

Koninklijk Medeleven

Toronto, 22 October - *Op het ogenblik dat Hare Majesteits Ambassadeur, de heer A. H. J. Lovink, te Ottawa terugkeerde na zijn bezoek aan Holland Marsh en andere rampgebieden rondom Toronto op Maandag en Dinsdag, ontving Zijne Excellentie een persoonlijk telegram van Hare Majesteit de Koningin en Zijne Koninklijke Hoogheid de Prins der Nederlanden, luidende:*

"Diep geroerd door de grote ramp die immigranten in Holland Marsh getroffen heeft verzoeken wij U ons grote medeleven aan de betrokkenen over te brengen - getekend: Juliana - Bernhard."

De Consul der Nederlanden te Toronto, de heer L. G. N. M. Ravesloot, begaf zich diezelfde avond in opdracht van Hare Majesteits Ambassadeur naar Holland Marsh. Hij bracht deze Koninklijke boodschap persoonlijk ter kennis van de voorzitter van het Holland Marsh Emergency Committee, de heer George Horlings, met wie overleg werd gepleegd hoe deze Koninklijke woorden het snelst onder de Nederlandse immigranten zouden kunnen worden verspreid.

Gaarne wordt deze gelegenheid te baat genomen om hen, die van dit blijk van Koninklijk medeleven nog niet hebben vernomen, daarmede alsnog in kennis te stellen.

NO TIME? or NOT SUFFICIENT INTEREST.

The season is again upon us for Catechism Classes, Societies, and meetings for the purpose of instruction and inspiration in Christian principles and Christian action. Those who take it upon themselves to stir up interest in, and urge attendance at these meetings will, no doubt, be greeted repeatedly with what might be dubbed "The Old Refrain." "I don't have any time. I'm too busy." You hear the same excuse repeatedly. Father doesn't have time to come to Men's Society, nor does he see how he will have time to attend the Christian School meeting. Mother has the same complaint. The refrain is soon taken up by the children. When they don't know Catechism or Sunday School lesson, they bravely display that same seemingly invincible weapon that their parents wield with such success. "I don't have time". No time! That is supposed to dissolve all responsibility. That is supposedly the last word.

THE OLD INDIAN.

The general complaint of "No Time" reminds me of a remark an old Indian once made. He had observed the white man constantly rushing about and had heard the repeated complaint of "no time". The old Indian wisely observed, "Yo always complain you don't have enough time. But brother, you have all the time there is. There isn't any more!" Exactly! Each of us has an equal amount of time, and each of us has all of it. An equal amount of time has been alloted to everyone.

MORE TIME.

In fact, from one viewpoint it can be argued that we have more time than previous generations. Not that the essence of time has been stretched, but the things that can be crowded into a given period has been increased. There can also be more of these periods at our own personal disposal than there formerly were. There never were shorter working hours, faster transportation, and such an abundance of labor saving devices. Nor does it take nearly as many hours of work to earn the necessities of life as in previous generations. Our immediate ancestors worked much longer and much harder than we do. The market is flooded with products whose chief sales point is, "It saves time and effort". And the fact is that most of them do save time and effort. No time! There never was a generation with so much time at its own disposal.

We should challenge ourselves what we are doing with all the time that comes to our personal use. What are we using it for? Barring exceptions, is it really a lack of time that keeps us from attendance at society meetings, searching the Scriptures, participation in Christian action and studying the Catechism lesson? Is it lack of time or is it lack of sufficient interest? I fear that in many cases it is the latter.

THE REAL CAUSE.

It is reported that two years ago the Convention of the National Federation of Reformed Men's Societies of the "Gereformeerde Kerken" of the Netherlands appointed a committee to study the problem of declining attendance in the mens society meetings. The subsequent investigation uncovered many factors which contributed to this lethargy. There were too many outside interests and activities. There was worldliness in some cases, and there was materialism. But the committee asserted that when they had analyzed and weighed all these factors, they judged the real reason for decline in society meetings to be a lack of **interest in the Word of God.** There was not sufficient hunger for the manna from above and a thirsting for the water of life.

And the conditions there described and analyzed are not only local. They are found not only in the Netherlands, but they occasion almost a universal complaint. There is not sufficient real interest in the study and application of God's Word. You are the best judge as to how far this spiritual lethargy characterizes you and your local congregation. And probably each of us had best first direct his investigation inward. How much real interest is there in me for the Word of God? How much active participation is there in the full program of the church by me and by my family?

FACE THE FACTS.

We must also face the facts that very often it is found that the same persons who excuse their lack of participation in kingdom and church activities because they have no time, do not hesitate to spend hours of their spare time in persuits of their own. Sometimes this is to make as much as possible as quickly as possible, and everything that stands in the way of that goal must be brushed aside. Others would rather spend their time on personal pleasure and still others on questionable and outright sinful amusements.

Let us be honest with God and with ourselves. If we are among those who are neglecting the study of God's Word and are not lending our support to the organizations that are seeking to establish the truth of God in all of life, let us give an honest answer as to what is the **real** reason for not doing so. Remember, we may deceive men. And we may try to deceive ourselves, but we will never deceive God. Recall the varied excuses that were made when Jesus challenged men to follow him. Some had bought a piece of land and said they must needs go and see it. Another wanted so much to try the five yoke of oxen he had bought. Where was their real interest, in their field and oxen, or in the Lord? You can be assured they didn't deceive the Lord.

Let each of us put our hand in our own bosom and ask, "Where is my real interest?" And then we recall another word of the Savior. "Where your heart is there will your treasure be also." Where our real interest is, there is where we are going to spend our time. If we have no time nor effort for the things of the Lord, then it is high time to call a halt. We had best get down on our knees and with shame confess before God that we do not have enough interest in Him and His Word.

REDEEMING THE TIME.

The question that each of us has to account before God is not, "How much time do I have?" No! Each of us has the same amount of time alotted to all men. And God is going to call us to account as to how we have used that full measure of time. As we then look out upon the season ahead with its many opportunities for instruction in Godliness for ourselves and for our children, the challenging words of Eph. 5 : 15-16 come to mind, "Look therefore carefully how ye walk, not as unwise, but as wise; redeeming the time...." God urges us to redeem that full measure of time with all its possibilities of instruction in the Word. Make the best possible use of all of it. "....U de gelegenheid ten nutte makende....", as the "Nieuwe Vertaling" has it. Let us make wise and sacred use of every opportunity. Let us buy up the possibilities to lay up treasures in Heaven. When you are tempted to complain about lack of time, remind yourself that you have all the time there is, and that it is your high calling to make the best possible use of every moment of that time. Remember, it is not really a matter of the amount of time, for that is equal for all. It is a matter of **interest.** And where your interest is, there you will spend your time, and there will be your treasure also.

T. C. v. K.

Uitbundig applaus voor Concertgebouw Orkest.

EEN SCHAKEL IN DE KETEN CANADA-HOLLAND

TORONTO. - Bescheiden glimlachend en lichtelijk transpirerend liep Eduard van Beinum driemaal het podium af en weer op, toen 2800 enthousiaste luisteraars in de Massey Hall te Toronto hun uitbundige lof uitten in een vrijwel eindeloos applaus, na het kostelijke concert van het Amsterdams Concertgebouw Orkest. De grote dirigent, die ervoor bekend staat, dat de lof van het publiek hem niet licht naar het hoofd stijgt, wist zich kennelijk niet goed raad met deze overweldigende ovatie. Driemaal moest hij opnieuw het podium opkomen, omdat men in de zaal eenvoudig weigerde, op te houden met klappen, zelfs al liep de dirigent met vastberaden stappen de zaal uit. Even stond Eduard stil, wat zou hij doen? Een toegift geven?

Bravo!!

De spanning steeg en het applaus nam nog steeds toe. Allen verhieven zich van hun comfortabele zetels en men riep "Bravo, bravo!!"

Toen vond de dirigent de oplossing. Hij greep de bos rode tulpen, die hem door een groep meisjes in "Hollandse" klederdracht was geschonken, en deponeerde die in de armen van de eerste violist Jan Damen. Met een vrolijke lach nam hij toen definitief afscheid van dit zo dankbare publiek.

Reeds meer dan twee weken van tevoren was de enorme Massey Hall in Toronto geheel uitverkocht voor dit concert, dat gegeven werd in een reeks van 44 concerten in Amerika en Canada. Alle overige 43 concerten op dit tournee zijn of worden in Amerika gegeven en ook daar wordt het Nederlands Orkest telkens met een stormachtig enthousiasme begroet.

Nederlanders in de nieuwe wereld zijn bijzonder gelukkig, dat zij nu de gelegenheid hebben, hun "eigen" Concertgebouworkest nog eens te horen en de goede naam, die "Holland" hier heeft, wordt door dit tournee enorm verstevigd.

In de Massey Hall hoorde men zo nu en dan onvervalst Nederlands spreken doch minstens 80 % van de aanwezigen was Canadees, en juist van deze zijde kwam het grote enthousiasme.

De eregasten.

Op de eretribune zaten Luitenant Gouverneur van de Provincie Ontario Mr. Breithaupt, Hare Majesteits-Ambassadeur in Ottowa A. H. J. Lovink.

De Consul der Nederlanden te Toronto, mr L. G. N. M. Ravesloot, de Handelsraad van de Ambassade, dhr. H. v.d. Vaart, Kolonel J. van Itterzon, Militair Luchtvaart en Marine attaché te Ottawa, Generaal Crerar, de bevrijder van Oost-Nederland, Generaal Simonds, Hoofd van de Generale Staf te Ottawa, Gen. Matthews, bevrijder van Groningen, tevens president van de Toronto Art Galery. De vice-consul der Nederlanden [illegible] Toronto, dhr. P. Pel en vele a[illegible]ere vooraanstaande personen, de meesten vergezeld van hun echtgenoten.

Het Orkest is tijdens de reis van Amerika naar Toronto en terug vergezeld en begroet dor de vice-consul, dhr. Pel. De vrees, dat het concert niet kon doorgaan, omdat de Westelijke toegang tot Toronto door de storm was vernield, bleek overbodig. Zij het langs een omweg kon men tijdig ter plaatse zijn. In Toronto werd het Concertgebouworkest eerst officieel ontvangen in de City Hall (stadhuis) waar de muzikale gasten werden toegesproken door Generaal Crerar en burgemeester van Toronto.

Bij wijze van hoge uitzondering mocht dit concert gedurende een uur worden uitgezonden via het Dominion-net van de C.B.C. ten bate van het "rampenfonds". De zeer sterke Union van muzikanten, die elke uitzending van het orkest streng verboden had, gaf voor deze gelegenheid een vriendelijke toestemming.

De leden van het Concertgebouworkest collecteerden onderling spontaan 200 dollar voor de getroffenen.

PASTEROP!

Met een luid "Pasterop" baanden twee Amsterdammers zich Dinsdagavond een weg door het talrijke publiek in de Massey Hall te Toronto, tijdens de pauze van het concert gegeven door het Concertgebouworkest. Zij hadden zich blijkbaar nog niet voldoende aangepast bij het volk dat beter: "Excuse, me, please!" verstaat....

De grote instrumentenkist, die zij droegen en waarop met grote letters "Concertgebouw Orkest Amsterdam" stond, verduidelijkte alles en de Canadezen namen dit incidentje met een glimlach.

Kerknieuws

Chr. Ref. Church.

Beroepen te Emo, Ont. ds R. Veldman te Estelline South, Dakota.

For the Farmers

CANADA ALS GRAANLAND

De natuurlijke gesteldheid van Canada brengt mee dat het voor onbepaalde tijd een graanland zal blijven. De toekomst van deze gewassen zal afhangen van de verhouding tussen de productiekosten en de wereldvraag.

Tarwe is vanzelf nu en voor een lange tijd in de toekomst het belangrijkste. Zo belangrijk zelfs dat onlangs een Engels deskundige sprak van een "tarwe-standaard" als vervanger van de "goudenstandaard". Gerst, haver en rogge spelen een minder belangrijke rol. Voor Canada hebben mais en rijst, die als "graan" op de wereld markt hier en daar concurreren met andere granen, vrijwel geen betekenis.

De oppervlakte bebouwd land is in Canada zeer sterk toegenomen gedurende de laatste 100 jaren, en is nu ongeveer 60 miljoen acres.

De grote vlakten in de West produceren het meeste en geven ongveer 70 % van de totale graanopbrengst. Van deze oogst wordt slechts een kleine 20 % op de farm verwerkt en komt dus 80 % aan de markt. De prairies zijn volgens het huidige inzicht alleen geschikt voor graanproductie. Het zal dus voorlopig wel zo blijven dat in de "West" de grote hoeveelheden graan worden verbouwd.

Veel gevaren bedreigen echter deze cultuur. De risico's zijn o.a. ziekten, droogte, vorst en onkruid. Van alle vier deze risico's hebben de verschillende streken op onregelmatige tijden te lijden gehad. Enkele gebieden leden dit jaar van een te veel aan water door een zeer laat en nat voorjaar.

Onkruid en ziekten hebben sterke invloed op de kwaliteit van het graan. Als exportland heeft Canada vooral op kwaliteit te letten en zijn dus deze gevaren van kwaliteitsvermindering zeer belangrijk.

Tarwe.

De oppervlakte welke met tarwe werd beteeld is sterk aan variatie onderhevig geweest. Is vooral in de loop der jaren toegenomen door betere rassen en kunstmest gebruik. Sinds de laatste oorlog is het min of meer stabiel rond de 25 miljoen acres. De opbrengst schommelt uiteraard veel meer dan de oppervlakte. Een overzicht van deze opbrengsten hierbij in een tabel:

Jaar:	Opbrengst in bushels:
44	416,6 milj.
45	318,5 milj.
46	413,7 milj.
47	341,7 milj.
48	386,3 milj.
49	371,4 milj.
50	461,6 milj.
51	552,6 milj.
52	687,9 milj.
53	613,9 milj.

Hieruit blijkt dat, ondanks gelijke oppervlakte, er in de laatste 3 jaren een overvloedige oogst is geweest. Dit is een van de hoofdoorzaken van de moeilijkheden welke zich heden voordoen inzake het bewaren en verkopen van de tarwe.

Hoe wordt dit alles gebruikt? Globaal wordt door Canada zelf voor de broodbakkerij verwerkt ongeveer 50 milj. bushels, voor veevoer 75 miljoen en voor zaaizaad 35 miljoen. De uitvoer naar Engelse landen is ongeveer 130 miljoen en naar andere landen van 6 tot 170 miljoen bushels.

De grote export van Canada is harde tarwe. Deze tarwe heeft een hoog gluten-gehalte en is daardoor zeer gezocht om de zachte tarwe van de vochtiger klimaatstreken te verbeteren in bak-kwaliteit. In dat opzicht wordt de "harde" tarwe altijd hoger geprijsd om de prima "bakwaarde". Heeft men de harde tarwe-bloem alleen, dan bakt het soms moeilijk. Ook in Canada zelf wordt meestal de harde tarwe vermengd met een klein percentage zachte om het mooiste brood te krijgen. (We laten hierbij in het midden of dit "mooie" brood ook inderdaad de beste voedingswaarde heeft. Zolang de "klanten" dit sterk gerezen losse brood wensen is dat dus het hoofdproduct op de markt). Er is hier ten aanzien van deze kwaliteit een addertje onder het gras. De geleerden hebben namelijk uit sojabonen een eiwit gehaald dat in staat is om zachte tarwe te verbeteren. En men verwacht dat men heel spoedig een kunstmatige "gluten" zal kunnen bereiden. Als deze goedkoop genoeg wordt - of als de productie door de vreemde overheid wordt gesteund - betekent dit een gevoelige slag voor de "verbeteringswaarde" van de Canadese harde tarwe.

De totale wereldproductie is zeer groot en de Canadese is daarvan minder dan 10 %. In dat opzicht verbaast het dus min of meer dat voor het Canadese overschot van 5 % der wereldproductie geen plaats zou zijn. Toch is dit het geval, want de importerende landen zijn weinig of onaanzienlijk en ieder streeft nog naar zelf verbouwen bovendien. Er is dus een zeker overschot waarvoor op het ogenblik niet een plaats te vinden is.

Tarwe is belangrijk genoeg om onderwerp te zijn van internationale regelingen. Vier uitvoer landan: U.S.A., Canada, Australië en Frankrijk hebben een overeenkomst met ongeveer 40 andere landen, welke geregeld of ongeregeld importeren. Export en import zijn vastgesteld op ongeveer 595 miljoen bushels, waarvan voor rekening van Canada 163 miljoen. Behalve deze hoeveelheid - waarvoor een prijs geldt tussen $1,55 en $2,10 - kan men verkopen waar en voor welke prijs men wil. Rusland en Argentinië zijn niet in het spel, hoewel exporteurs van tarwe. Echter is Engeland ook niet bij de 40 landen welke als importeurs tekenden.

Verreweg de grootste reserve aan tarwe is in de U.S.A. Volgens zeggen zou meer dan 1000.000.000 bushel voor export beschikbaar zijn. Een besluit om deze voorraad aanzienlijk te verminderen zou de wereld-tarwe-handel compleet ruïneren. Amerika heeft een dergelijk ding eens uitgehaald met tijnzaad door slechts 5 milj. bushels tegen een zeer lage prijs te verkopen. De lijnzaadmarkt in Argentinië, Canada en andere landen was daardoor volkomen bedorven en heeft zich nooit weer tot het oude peil kunnen herstellen.

Ir. J. W. BAKKER.

Kwekkeboom
Real Estate

BOERDERIJEN — HUIZEN

Prijs $10.500.—, contant $1000.—; enig aanbod. Een nieuw 5 kamer huis (3 slaapkamers) op de Mountain te Hamilton. Kelder onder het hele huis, olie-verwarming. Maandelijkse betaling $65.— plus belasting.

Wij hebben bouwterrein te koop bij de Hollandse school in Hamilton. Als u plannen hebt in die omgeving te bouwen neem dan contact met ons op over de prijs en het downpayment.

98 acres clay loam, 87 acres bewerkbaar, 11 acres bos, aan highway 20. Volledige prijs, machinery inbegrepen $14.500.— met ongeveer $4000.— contant.

Jack Kwekkeboom
415 Gage Ave. S., Hamilton
Telefoon LI 5-6680.

U kunt ook contact opnemen met onze salesman
Albert Lunshof
Smithville — Tel. 229-W.

150 ACRE DAIRY FARM, large well kept barn, water bowls, cement floors, new milking machine, 30 head holstein cattle, two horses, 9 sows, I hog, tractor, all machinery, new 8 room house, Hydro, running water, near school, price $16.500 only $6000 down.

IRVING H. MILLER
Realtor, 719 West. St.
Prescott, Ont.

Zoekt U een Farm of Huis in Hamilton of omgeving?
Praat ook met makelaar
JACK BIJLSMA
en 't komt in orde!
1607 King E. — Hamilton
Tel. LI 9-3894

Ongewone drukte op het Consulaat.

Mr. Ravesloot dankbaar voor Nederlandse initiatieven

Toronto. - Het Nederlandse Consulaat te Toronto is de laatste weken geheel van de normale orde afgeweken. Als het niet te oneerbiedig klonk, zouden we zeggen, dat het er een beetje rommelig is.

Het gewone werk blijft voor een deel liggen en de dames en heren van het consulaat werken hard aan allerlei vreemde zaken. Natuurlijk bracht de stormramp grote ontsteltenis en direct werd alle moeite gedaan om een overzicht te krijgen. Zijn er Nederlanders onder de doden en hoe staat het met de schade aan Nederlandse bezittingen, waren de twee belangrijkste vragen, waarop maar moeilijk een antwoord gevonden kon worden. De Consul, Mr L. C. N. M. Ravesloot, is zelf met spoed naar Holland Marsh gegaan om zich op de hoogte te stellen. Ondertussen moest gewerkt worden aan de voorbereiding van het concert van het Amsterdams Concertgebouworkest en daar heeft de vice-consul Mr P. Pel de handen meer dan vol aan gehad.

De heer Pel moest tevens de Nederlandse Ambassadeur vertegenwoordigen op de begrafenis van de Nederlander Albert Brasz, slachtoffer van de stormramp.

Mr Ravesloot is diep getroffen door de ellende, die er momenteel in vele Nederlandse gezinnen heerst en hij doet wat hij kan, om hier verlichting te brengen. Toen wij hem troffen op het Consulaat moest hij juist op weg naar de C.B.C., om een korte toespraak te houden voor de Canadese Radio. Het eerste nummer van ons weekblad dat wij hem aanboden, had toch zozeer zijn belangstelling, dat hij bijna zijn tijd vergat.

Mr Ravesloot interesseert zich buitengewoon voor wat Nederlanders in Canada presteren en hij zei: "Bij alle narigheden van de laatste tijd heb ik toch ook reden tot grote dankbaarheid. Het succes van het Concertgebouworkest heeft onze positie in Canada aanmerkelijk versterkt. Hebt u opgemerkt, dat verscheiden personen zelfs uit Ottawa gekomen zijn, om dit mee te maken? En de uitzending van dit concert over het Dominion-net van de C.B.C. zou nooit mogelijk geweest zijn, als de overstroming van Holland Marsh geen uitzonderingspositie had geschapen. Binnenkort komt Minister Mansholt in Toronto voor een bezoek aan de Toronto Winter Fair, waar ook een goede Nederlandse inzending te zien zal zijn en dan komt er nog een belangrijke schilderijententoonstelling uit Nederland.

"Soms had ik wel eens het gevoel, dat wij als Nederlanders hier in dit grote land een beetje in de massa verloren gingen, maar deze dingen geven mij weer nieuwe lust in mijn werk voor de Nederlandse zaak". Het blijkt steeds meer, dat Nederlanders nog steeds Nederlanders zijn, dat wil zeggen dat zij, waar ze zich ter wereld ook bevinden, hun plaats met ere weten in te nemen en dikwijls een verbluffend initiatief tonen.

EEN NEDERLANDSE LUNCH CLUB.

Toronto. - Een aantal Nederlanders uit het bedrijfsleven en personen die een vrij beroep uitoefenen en nu zijn gevestigd in Toronto en naaste omgeving hebben ter bevordering van een regelmatig onderling contact een Nederlandse Lunch Club opgericht. Het oprichtingscomite bestaat uit de heren J. Heersink, P. Pel, F. Sayers en P. J. M. de Bruin. De eerste lunch is op 15 October gehouden in het King Edward Hotel onder presidium van de heer Heersink. De Nederlandse Consul in Toronto, mr L. G. N. M. Ravesloot hield daar een korte tafelspeech, waarin hij de initiatiefnemers feliciteerde met hun succes. De lunch werd aangezeten door ongeveer 40 personen. Het is de bedoeling, voortaan maandelijks samen te komen en speciale aandacht te schenken aan het ontvangen van belangrijke personen uit Nederland. Minister Mansholt, die in November in Toronto komt in verband met de Winter Fair, zal één van de eerste Nederlandse gasten zijn.

ECONOMIE EN FINANCIEN.

De welvaart van Nederland

In een rede, ter gelegenheid van het bezoek door de leden van de Staten Generaal aan een aantal industriële bedrijven, verklaarde de Nederlandse Minister van Economische Zaken, dat zelden in de geschiedenis van Nederland de economische situatie zo zeer werd gekenmerkt door een toestand van hoogconjunctuur als thans het geval is. Zonder dat het monetaire evenwicht in gevaar werd gebracht hebben productie en werkgelegenheid een enorme vlucht genomen. De daarvoor noodzakelijk grotere invoer heeft het evenwicht in de betalingsbalans niet verstoord doordat de export eveneens sterk toenam.

Op basis 1900 : 100 bedroeg het indexcijfer van het reëel nationaal inkomen per hoofd van de bevolking in 1939: 140. In 1946, na de tweede wereldoorlog, was dit cijfer teruggelopen tot het peil van vóór 1914 (110).

Dank zij het spoedige herstel van het productie-apparaat ging het welvaartspeil snel omhoog. In 1949 lag het indexcijfer van het reële nationale inkomen per hoofd reeds 6 % hoger dan dat van 1939. Hoewel zich nadien, als gevolg van de conjuncturele terugslag en de daling van de ruilvoet na de Korea-crisis, nog enige schommelingen voordeden, ligt het reëel nationaal inkomen per hoofd van de bevolking thans hoger dan in 1949, en daarmede hoger dan ooit tevoren.

Tot bovenstaande welvaartsverbetering, waardoor Nederland in staat is 3 à 4 maal zoveel inwoners als ruim 10 jaar geleden een goed bestaan te bieden, hebben zowel de landbouw als de handel, de industrie en de scheepvaart hun bijdrage geleverd.

De industrie.

De Minister wees in het bijzonder op de betekenis van de industrie voor Nederland. Van elke 100 werkende Nederlanders verdienen er thans 41 direct hun brood in de industrie.

In 1953 werd 44 % van het nationale inkomen in de industrie verworven.

De industriële arbeidsproductiviteit, die in 1946 tot 66 % van de vooroorlogse was gedaald, ligt thans 10 % boven het peil van 1938. De personeelssterkte in de industrie, die in 1947 circa 1 428 000 bedroeg, zal dit jaar niet ver van de 1 700 000 komen te liggen. Het sinds de bevrijding in 1945 tot het eind van dit jaar geïnvesteerde en nog te investeren bedrag voor vernieuwing en vergroting van het industrieel apparaat van Nederland zal, gerekend naar de huidige prijzen, meer dan f 13 milliard bedragen.

Naast kwantitatieve verbeteringen werden ook vorderingen gemaakt op het gebied van de kwaliteit en het assortiment van de industriële producten.

De Minister meende er echter op te moeten wijzen dat het behoud van de welvaart niet meer louter een nationale zaak is, doch eveneens een onderwerp van internationaal overleg moet zijn. Internationale afspraken op economisch gebied achtte de Minister in het bijzonder nodig met betrekking tot een gemeenschappelijke conjunctuurpolitiek en de vrijmaking van de internationale handel.

Brits oordeel.

Het Londense dagblad "Financial Times" gaf in haar uitgave van 31 Augustus 1954 het volgende commentaar op de gedeeltelijke vervroegde aflossing ad $52,6 millioen door de Nederlandse Regering op een lening, van de International Bank of Reconstruction and Development (Wereldbank):

"Het herstel van Nederland in de periode, die verstreek sinds de Wereldbank haar tijdelijke hulp in 1947 verleende, is buitengewoon indrukwekkend geweest. De industriële productie is met 80 % toegenomen, terwijl de uitvoer tot het vijf-voudige steeg. De officiële goud- en deviezenvoorraad, die in 1947 nog maar $350 millioen bedroeg, overschreed onlangs de grens van $1 200 millioen, een zeer aanzienlijk cijfer voor een land van de grootte van Nederland.

Tenslotte kon Nederland haar vooroorlogse rol van kapitaal-exporterend land weer opnemen. Het besluit om een groot deel van de schuld aan de Wereldbank voortijdig terug te betalen, de recente succesvolle uitgifte van een lening van de Wereldbank ad f 40 millioen en de uitgifte van een andere lening groot f 100 millioen van België op de Nederlandse kapitaalmarkt, vormen belangrijke aanwijzingen voor deze herwonnen positie."

ON YOUR WAY

BOUGHT WITH A PRICE.

> Ye are not your own.... for ye are bought with a price.
>
> 1 Cor. 6 : 19-20.

"How much does it cost?" That question is foremost in our mind when we are shopping. We inquire, or we look at the price tag to find the answer. Then we weigh the value of the commodity for ourselves, whether we are willing to pay the price. Sometimes we make a purchase, and again, sometimes we dismiss the product with the remark, "Too high. It isn't worth the price". If the price should be very high and we would still make the purchase, it would indicate that we judged the commodity to be of great value to ourselves and that we were willing to pay the price to secure it for ourselves. Such a purchase would then become one of our most prized possessions.

According to that measure we as Christians are the most prized possession of Almighty God. Did you ever consider that we as Christians bore the highest marked price tag in all the universe? We are the highest priced commodity in the universe. In creating the heavens and the earth, God had but to speak a word, and they were brought forth. But the price demanded for us was the Incarnation of the Son of God, the perfect life and the atoning death of the God-man, and finally the awful agonies of the outer darkness. Can you measure the price that was paid for your redemption? No! Even so, we can be assured that we are more precious to the Lord than it is possible for us to conceive, for the Almighty Himself "bought us" with the price of His only begotten Son.

T. C. VAN KOOTEN.

(Feuilleton)

SPRONG IN DE NACHT

by W. Vander Veer.

2.

OP BEVEL VAN PRINS BERNHARD.

De derde dag voeren we de Mersey op, die rustig deinde onder de optrekkende ochtendnevels. De zwarte rook van de zwoegende sleepboten trok laag over de grauwe daken van de lichtbevolkte havenwijken, waarboven een grote kathedraal scherp afstak tegen de dagende lucht. Witte en grauwe meeuwen wiekten krijsend rond de boot en doken op het afval uit de patrijspoorten van de keuken.

Vier uur later arriveerden we in Eastbourne, dezelfde stad, die we precies negen maanden geleden hadden verlaten.

Begin Augustus kwam de Prins naar Eastbourne. Het was een heerlijke zonnige dag en de troep stond gebruind op de pas geveegde tegels netjes in het gelid. Reusachtige oude eiken spreidden dikke takken als machtige groene vangarmen over het excercitieveld.

Daar stond de Prins.

Hij keek zeer ernstig, enigszins vermoeid, en toch lag er een trek van tevredenheid op zijn gezicht. Zijn koperen uniformknopen schitterden in de zon, die zich hier en daar een weg boorde door het dikke eikenloof. De Prins sprak: "Mannen, ik ben blij jullie hier weer bij elkaar te zien. Zoals je allen natuurlijk weet, is in de tijd dat jullie in India waren de grote strijd aan de overkant van het water begonnen. Het gaat ons goed! Ook de opmars van de geallieerden in Frankrijk. De strijd om Nederland moet echter nog beginnen. De Irenebrigade heeft reeds roem verworven in de strijd in Frankrijk en België. Zij zal in het verband der geallieerde strijdkrachten een groot aandeel krijgen in de bevrijding van ons geliefd Vaderland. Maar daarnaast heb ik de Commando's nodig voor speciale opdrachten. Zelf heb ik vijf mensen nodig die voortdurend bij mij blijven en waarover ik ten allen tijde kan beschikken. Verder heb ik acht vrijwilligers nodig, die bereid zijn om met een parachute af te springen in bezet Nederland, teneinde daar een speciale taak ten uitvoer te brengen. Hiervoor zullen zij een parachutetraining krijgen op een school in Engeland. Het spreekt vanzelf, dat dit niet geheel van gevaar ontbloot is.

MET KAPITEIN WESTERLING.

De rest van de troep wordt toegevoegd aan de Britse en Amerikaanse legers. Zij zullen daar in de zeer nabije toekomst ook speciale taken krijgen toegewezen. Ik wens jullie het beste, het allerbeste toe mannen. Laten we een driewerf hoera uitbrengen op Hare Majesteit de Koningin en op het geliefde Vaderland. De Prins nam zijn roodomrande uniformpet in de rechterhand en wij namen allen onze baretten af. En op die zomermiddag schalde er een driewerf hoera over de warme binnenplaats. En het kwam diep uit de boordevolle harten. Nederlanse harten. Van Nederlandse jongens.

Lt. Knottenbelt nam de namen van de vrijwilligers voor de parachutetraining op. Er waren veel meer gegadigden dan er nodig waren. Bijna allen wilden graag deze speciale opdracht vervullen. Dit was een mans taak. Hierin school avontuur. Wilde romantiek en geheimzinnigheid. Maar de luitenant was een nuchter man. Hij dacht even na, bijtend op zijn rode potlood en loerde over zijn ontzettende dikke brilleglazen.

Toen schreef hij de namen op van de mannen die in Birma in actie waren geweest, behalve Ubels, die nogal kalm van natuur was en niet zoveel voor springen voelde. Zo kwamen Rudi, Niek en ik weer bij elkaar.

Behalve wij drieën en lt. Knottenbelt werden Joop Bendien, Puck van Lienden, **Raymond Westerling** en Bob Michels gekozen. Later werd Peter Tazelaar (militaire Willemsorde) ook aan ons toegevoegd.

Voordat de nieuwe opleiding begon, kregen we eerst een paar dagen verlof, die ik bij vrienden in Zuid-Oost Londen doorbracht. Dit werd niet bepaald een prettige vacantie. Dag en nacht stormden in die tijd de vliegende bommen op Londen af en het grootste percentage dat Londen bereikte kwam in het Zuidoosten van deze enorme stad neer. Vooral in de nacht was dat zenuwslopend. In Oost Londen zijn in een gebied van 3 vierkante kilometer meer dan 80 bommen neergekomen. In de periode van Juni en Juli 1944 vuurden de Duitsers meer dan 200 V-bommen per dag af. Op 15 Juni, dus 9 dagen na de invasie op de Normandische kust kwamen de eerste V-bommen in Londen neer. Vooral in het begin brachten deze bommen grote schade toe aan de stad. Ze konden echter geen wijziging brengen in het verloop van de oorlog. Wanneer er al eens een of andere oorlogsindustrie getroffen werd, dan was dat puur toeval. Het was beslist onmogelijk om deze bommen op een speciaal doel te richten doch aan een grote stad als Londen konden ze zeer veel schade toebrengen aan de huizen, terwijl het woningvraagstuk, vooral in Londen, toch al zo precair was.

V-BOMMEN OP LONDEN.

De V-bom had ongeveer de vorm van een klein vliegtuigje met een vleugelspanning van ruim 5 meter. Hij werd aangedreven door een straalmotor en was gyroscopisch gebalanceerd, terwijl hij in een bepaalde baan werd geleid door een magnetisch kompas. Wanneer de brandstof voor de motor op was, stortte de bom neer. De bom zelf was gevuld met een ton explosieve stoffen. Men kon nooit uitmaken waar de bom zou neerkomen. Soms, wanneer de motor er na een paar hoesterige geluiden mee op hield, suisde de bom nagenoeg verticaal naar beneden en soms gebeurde het, dat de bom, nadat de motor gestopt was, nog meer dan tien kilometer in glijvlucht verder ging. Nee, de V-bom was werkelijk nog verre van volmaakt, maar wel geschikt om er een zenuwoorlog mee te voeren.....

Doch het Britse volk had wel zwaarder beproevingen doorstaan en groter offers gebracht gedurende de oorlog. Van 15 Juni tot 1 Augustus 1944 werden door V-bommen 735 mensen gedood en 14000 zwaar gewond. Maar dan een millioen huizen werden beschadigd. Later werd de luchtverdediging om Londen zo geperfectioneerd, dat van elke tien bommen, die de nazies afvuurden er slechts één de stad bereikte. De rest werd neergeschoten. In het begin van Juni werden binnen 48 uur 1000 stukken afweergeschut vanuit Londen naar de Zuidwestkust van Engeland verplaatst. Verder stonden er langs de kust nog 20 batterijen met een totale sterkte van 350 kanonnen. Twee duizend extra kabelbalonnen werden aangebracht in het Zuidoostelijk deel van Londen. Deze balonnen alleen namen 15 % van de vliegende bommen voor hun rekening. Amerikaanse, Britse en geallieerde gevechtspiloten schoten er meer dan 900 naar beneden.

In totaal vuurden de Duitsers 8000 V-bommen op Londen af, waarvan er 2300 de stad bereikten.

De bom had zulk een enorme snelheid voor die tijd (meer dan 400 mijl per uur) dat alleen de snelste gevechtsvliegtuigen zoals de Tempest, de Spitfire en de Mustang ze konden inhalen. Het neerschieten van de bommen was voor de piloten een uiterst gevaarlijk werkje Ze moesten altijd op een flinke afstand blijven want in vele gevallen ontplofte de bom in de lucht en dan liepen ze de kans door de scherven of door de luchtdruk getroffen te worden. Dikwijls pastten ze een truckje toe. Ze vlogen dan met de bom mee en kwamen er steeds dichter naast totdat de toppen der vleugels elkaar bijna raakten. Dan lieten zij hun vliegtuig wiegelen op dezelfde manier als waarop zij een groet brachten. Hierdoor ontstond een valse luchtstroming, waardoor de bom uit de koers geraakte en net zo lang in cirkels rondvloog totdat de brandstof op was. Van de grond af gezien leek het net alsof de piloten met hun vleugels de bom "omkiepten". Dit werd lange tijd door het publiek aangenomen, totdat de kranten de ware toedracht van het z.g.n. tippen uitlegden.

WONDERLIJK GERED.

Boven Eastbourne heeft eens op een nacht, toen wij in deze stad waren, zo'n bom meer dan 10 minuten boven de stad gedraaid en de Britten, gokkers als ze nu eenmaal van nature schijnen te zijn, gingen direct weddenschappen aan in welk district van de stad de bom zou neerkomen. Gelukkig gleed hij, toen de brandstof op was af in de richting van de groene heuvels.

De mensen in Londen namen de bommen niet au serieus. Als de sirene was gegaan, en dat gebeurde in die dagen dikwijls, vooral bij bewolkte lucht, dan keken ze onderzoekend naar de lucht waar het gezoem zich aankondigde, dat weldra overging in een oorverdovend geklapper. Kwam de bom in hun richting, dan bleven ze even staan en luisterden of de motor ook stopte. Stoof de bom door het luchtruim een weinig uit hun richting, dan namen ze er betrekkelijk weinig notitie van.

Zelf ben ik tijdens mijn verlof in Londen eens wonderlijk bewaard gebleven. Op een middag was ik de stad in geweest en ik nam bij Marble Arch de bus voor Dulwich. Op het moment dat ik me in de bus zou begeven stak de conductrice haar hand op. De bus was vol en er mocht niemand meer in. De sirene was juist gegaan. Ik wachtte op de volgende bus, die vijf minuten later kwam. Toen onze bus op de "Green" arriveerde lag daar de vorige bus, waar ik net niet meer in mocht, op straat. Vlakbij was een V-bom ontploft. Het bovendeel van de bus (bijna alle bussen in Londen zijn twee hoog) was er geheel afgerukt en er waren talrijke slachtoffers. Zou ik in deze bus gestapt zijn, dan had ik - menselijk gesproken - waarschijnlijk het leven gelaten, temeer, daar ik altijd de bovenverdieping uitkoos om het uitzicht.

In elk geval, de bedoeling van Hitler, Goebels en de hunnen om de Britten klein te krijgen met de V-wapens, waarmee zij zo geweldig hebben gepropageerd, is volkomen mislukt. De taaie Brit "just didn't go down". Integendeel, de V-bom werkte als een boemerang. Zij hinderden de invasie niet in het minst en binnen korte tijd hadden de geallieerden de afvuurinrichtingen aan de Franse kust veroverd. De installaties en het personeel belast met de enorme toevoer, de bedieningsmanschappen enz. kostten de Duitsers veel meer aan personeel en materieel, dan de wapens strategisch waard waren.

(Volgende week: Een vreemde ontmoeting met Prins Bernhard).

Amsterdams Concertgebouw-Orkest in Massey Hall - Toronto

Voor de eerste maal in zijn nu bijna 70-jarige bestaansperiode brengt Hollands wereldberoemd orkest een bezoek aan de Verenigde Staten en Canada. Oorspronkelijk was de tour alleen voor Amerika bedoeld, maar op verzoek van het bestuur van de Massey Hall kwamen de Amsterdammers even over de grens wippen om slechts één concert in Canada te geven. Ondanks het feit dat Toronto vanwege de slechte verbindingen tengevolge van de Hurricane moeilijk was te bereiken, was de grote concertzaal reeds een kwartier voor de aanvang tot in de nok toe gevuld. Overal hoorde men Hollands spreken en men kon zich dan ook gemakkelijk in een Hollandse concertzaal wanen.

Onder de bezoekers bevonden zich ook Gen. Crerar en Lt.-Gen. Guy Simonds, die behoorden tot de Canadian General Staff tijdens de bevrijding van Nederland in 1945.

Het ruime podium in de Massey Hall werd geheel ingenomen door het 100-leden tellende orkest. Mooie bouquetten van gele chrysanten staken prachtig af tegen de donkere houten betimmering van het podium. Stemmingsvol hing daar in het midden de Nederlandse driekleur, geflankeerd door de vlaggen van Amerika en Canada. Het geheel bood een machtig schouwspel. Het concert opende met de Nationale Anthems en begrijpelijk maakte ons geliefde Wilhelmus een ontroerende indruk op de vele Hollandse immigranten die van heinde en ver waren gekomen and wanted a breath of home, zoals een Canadese courant het schreef. Op zulke momenten voelen we nog heel sterk de band met het oude Vaderland. De daarop volgende Valeriusklanken in een bewerking van Hans Kindler deden weldadig en vertrouwd aan. Sober en eenvoudig als deze melodieën zijn, kwamen ze prachtig tot hun recht in de waardige wijze waarop Eduard van Beinum het orkest deze liet spelen. Het programma vermeldde verder werken van Weber, Badings, Ravel en Brahms.

De traditionele werken van Weber en Brahms oogstten natuurlijk de meeste bijval. Vooral de eerste symphonie van Brahms werd op een ongekende wijze uitgevoerd.

In de symphonie nr. 2 van onze Hollandse componist Henk Badings, heeft het orkest laten horen waar-[illegible] in staat is. De orchestratie van dit werk is zeer ingewikkeld en het moderne klankbeeld stelt bijzondere eisen aan orkest en dirigent. Zulk musiceren dwingt grote bewondering af voor het kunnen van deze vakmensen; een vraag is echter of men met dit soort werken de hoorders iets brengt wat tot hen spreekt.

Bovengenoemde Canadese courant schreef dan ook ronduit hiervan:

it was a bit too much for the Massey Hall audience, who acknowledged it with reserved applause. Als representatie van Nederlandse composities hadden we dan gaarne ook iets anders gehoord. Ravel's Suite no. 2 was een van de hoogtepunten in het programma. Hierin kwamen de strijkers, die in dit orkest wel van een bijzondere kwaliteit zijn, op voortreffelijke wijze hun kunnen tonen.

Het was een avond van groot kunstgenot, welke wij niet gauw zullen vergeten. Hulde aan deze groep ras-muzikanten en hun eminente leider Eduard van Beinum. Dit was Holland op z'n best!

Het orkest is nu zijn grote tour door Amerika begonnen. Wij zijn er van overtuigd dat overal grote successen zullen worden geoogst.

3 December hoopt men weer in New York te zijn, alwaar een laatste concert zal worden gegeven. Onder leiding van de 2e dirigent Rafael Kubelik. Dan gaat het weer huiswaarts. Wij wensen onze Amsterdammers goede reis, behouden vaart en vragen hen de hartelijke groeten over te brengen aan ons oude Vaderland.

M. d. G.

CONCERTGEBOUWORKEST IN HEMDSMOUWEN

Het Concertgebouworkest uit Amsterdam heeft op de tournee door de Noord-Amerikaanse republiek onder meer een concert gegeven in de Rutgers-Universiteit in New Brunswick. De dirigent Eduard van Beinum, kreeg bij deze gelegenheid een ere-doctoraat in de muziek uit handen van de president van de universiteit, dr. Lewis Webster Jones. Ook werd een concert gegeven in Troy, in de staat New York. Bij deze gelegenheid speelde het Concertgebouworkest voor een publiek van 2,000 personen in . . . hemdsmouwen! De auto met avondkleding was n.l. door slechte weersomstandigheden niet op tijd in Troy aangekomen.

U KOMT TOCH OOK!

De Bond van Chr. Zangverenigingen in Ontario organiseert Contactavonden op 15 December te Hamilton en op 17 December te Kitchener. Alle koren, aangesloten bij de Bond werken aan deze avonden mee. Behalve koorzang zal er orgelsolo, sopraan- en tenorsolo en declamatie te genieten zijn. Het kunnen mooie avonden worden. Binnenkort volgen in dit blad nadere mededelingen. Ook verenigingen die nog niet bij de Bond zijn aangesloten kunnen meewerken als zij zich in verbinding stellen met de secretaris van de Bond, Mr. L. Th. Dijkstra, R.R. 2, Kitchener.

DE KERKEN IN NEDERLAND.

Een Hervormd Mandement op komst

(Van onze Nederlandse correspondent).

De hervormde kerkelijke hoogleraar aan de Amsterdamse Universiteit, prof. dr G. C. van Niftrik heeft nogal wat opschudding verwekt met z'n mededeling dat er een herderlijk schrijven van de Hervormde Kerk op komst is, dat een antwoord bedoelt te zijn op het mandement der Rooms-Katholieke bisschoppen van Nederland dat in de kringen van de doorbraak zo'n fel verzet heeft gewekt omdat het de roomsen min of meer verbiedt lid te zijn van de Partij van de Arbeid. Men ziet nu verlangend uit naar, wat men al genoemd heeft het "Hervormde mandement". Professor Van Niftrik heeft zich overigens gehaast te verklaren dat de Hervormde synode bepaald niet zulke scherpe dingen zal zeggen als de bisschoppen, want "onze synode kan hoogstens richtlijnen geven, maar deze hebben slechts betrekkelijke waarde omdat ze het absolute gezag van het evangelie missen en overigens dient iedere protestant zelf zijn antwoord op het mandement te geven en niet te wachten op wat de synode of een kerkelijke vergadering zal zeggen", aldus de verklaring van de Amsterdamse hoogleraar die inmiddels zelf deel uitmaakt van de synodale commissie die het Hervormd-Antwoord voorbereidt.

Grote aandacht trekt in deze dagen een bijzondere landelijke campagne van de Hervormde Kerk onder het motto "De grote trek". De bedoeling hiervan is om de Bijbel opnieuw onder de aandacht te brengen als het boek dat iedere dag moet worden geraadpleegd op de levensreis.

Men heeft de indruk - en zeker niet ten onrechte - dat in heel veel gezinnen de Bijbel maar zelden wordt opengeslagen; men heeft een exemplaar gekregen op de trouwdag, maar men beschouwt het menigmaal op z'n best als een "sieraad voor de boekenkast". Door allerlei bijzondere manifestaties: lekespelvoorstellingen, openbare discussieavonden, filmvertoningen, bijzondere kerkdiensten, maar ook door gewone huissamenkomsten en bijbelkringen hoopt men velen te inspireren tot regelmatige Schriftlezing.

In deze campagne zijn vier najaarsactiviteiten van de Hervormde Kerk verenigd: de gezinsweek, de zendings-actie, de herdenking der kerkhervorming en de Israël-Zondag. Op de eerste Zondag van October wordt de nood van Israël speciaal in het gebed der Kerk betrokken, en juist in deze dagen verscheen een verklaring van vooraanstaande Joden in Nederland die er hun teleurstelling over uitspraken dat in Evanston zo weinig begrip is getoond voor de noodzaak van de Joodse staat en voor het heil - geestelijk en anderszins - dat deze staat voor de Joden betekent. Men meent dat Evanston in dit opzicht te beducht is geweest voor de reactie in de Arabische wereld.

In de Gereformeerde pers is inmiddels een bescheiden polemiek ontstaan over de kwestie van enige Rotterdamse gereformeerde jongeren die meewerken aan een interkerkelijke jeugd-evangelisatieactie en die - omdat ze op Zondag een interkerkelijke samenkomst hielpen organiseren - door de kerkeraad werden vermaand. De jongeren hebben dit vermaan wat al te vrijmoedig terzijde geschoven en de kerkeraad in het openbaar tot een meer verdraagzame geest aangespoord; zij wisten zich daarbij gesteund door o.a. de zo snel populair geworden predikant-litterator Okke Jager uit Vrouwenpolder die ook voor interkerkelijke jeugdevangelisatie was opgetreden op de bewuste Zondag. Men voelt het probleem al: wie heeft er gelijk.

Gelukkig zijn er ook meer opgewekte berichten. Zo bijvoorbeeld dat de groei van de Gereformeerde kerken in de Noord-Oostpolder zo voorspoedig is dat de classis Zwolle nu gesplitst is in een classis Emmeloord - de hoofdplaats van de polder - en een classis Zwolle. Van de nieuwe classis is de kerk van Urk met drie predikantsplaatsen en 3316 zielen, de grootste.

LEVEN.

Wij strekken zo vermetel onze handen
De vruchten zijn als honing, zwaar en zoet.
We zullen plukken in steeds dieper manden
En bouwen schuren, groter als het moet.

We duiken in die duizel van genuchten
als wilde eenden in een waterplas.
Wij zullen stijgen met steeds hoger vluchten
Vergetend al wat zwak en zondig was.

Het leven is zo diep en eindeloos en wijd.
Wij zeggen in ons hart: er is geen sterven.
We denken ons de tijd: een eeuwigheid.

En achter ons - onwerkelijk - maar groot
Daar loopt een donkere gedaante . . . .
Eén schrede - ingehaald -
De dood.

BAS VAN RIJN.

EEN HUISJESMELKER?

Het hoogste gebouw van de wereld, het Empire State building in New York is thans voor de eerste maal eigendom van één persoon. Een industrieel uit Chicago, Henry Crown, heeft het gekocht voor bijna 177 millioen gulden. Het Empire State Building kwam in Mei 1931 gereed. Het is ruim 450 meter hoog en telt 12 verdiepingen. Er zijn 69 liften. Het gebouw wordt bevolkt door 25.000 mensen. Bovenop het Empire State Building staat een televisie-zendmast van bijna 69 meter. De wekelijkse huurprijs is niet bekend.

FEUILLETON

TUSSEN TWEE MACHTEN

door S. HARRISON

30)

Daar werd een deur geopend. Het was net vijf uur. "U wordt voor de telefoon geroepen. U spreekt gewoon en doet, alsof u in een hotel bent voor een zaken-conferentie."

De stem van Luke: "Bent u daar, vader?"

"Ja jongen."

"Wie ben ik?"

"Luke!, is het goed met moeder en de anderen?"

"Ja. En maakt u het goed?"

"Ik zit gezond en wel voor de telefoon."

"We hebben de zaak in orde gemaakt, Vader."

"Dank de Heere, Luke."

"Dag, vader."

"Dag, mijn jongen."

De verbinding was verbroken.

"U hebt de stem van uw zoon gehoord? Als ze eerlijk het afgesproken bedrag hebben betaald, brengen we u over een half uur terug. Het natellen kost even tijd, begrijpt u."

Het was niet gelukt, in Granttown 250.000 dollar te krijgen.

In Dubuque was echter ook een bijkantoor van de Desmoines Commercial Bank.

Ze telefoneerden. In Dubuque zou 130.000 dollar worden uitbetaald. Wanneer ze dus 120.000 dollar meenamen, kon de zaak in orde komen.

Heel de Granttownse zakenwereld moest er zich voor garant stellen.

Vijf minuten voor vijven kwamen ze in het Wilsonhotel aan. Er waren niet veel gasten in de hall. Ze keken even rond. Daar zagen ze een heer in donker pak met een bescheiden insigne J.O. op zijn borst.

"Verwacht u een pakje, mijnheer?" vroeg Mr Graham.

"Ja, ik ben hierheen gezonden, om een pakje in ontvangst te nemen. Ik kom van Owens dienstverrichting bureau."

Dus een tussenpersoon, die niets met de zaak uit te staan had.

"Maar hoe weten we, dat de zaak in orde komt?"

"U belt 3.5.8.4.7 op, dan kunt u mijnheer spreken."

Ze gingen naar de telefoon.

Mr Graham Stefenson draaide.

Drie. Vijf. Acht. Vier. Zeven.

Luke was meegegaan en stond toe te zien.

Een stem. „Hallo. Met wie?"

"Met Mr Graham Stefenson. Kunnen we Mr Stefenson soms even spreken."

"Luke, ga jij voor de telefoon. Jij herkent de stem van je vader het best."

"Ja oom."

De hoorn beefde in Luke's hand.

Daar hoorde hij vaders bekende stem.

Vader herkende hem ook.

"Wij hebben de zaak in orde gemaakt, vader."

"Dank de Heere, Luke."

Vader leefde nog.

Een half uur later kwam de "heer", die onderweg bij Mr Stefenson ingestapt was, weer bij hem en verzocht hem te volgen.

De kamer uit, gangen door, de garage in. Daar stond de auto.

Snel reden ze weg.

Een goed half uur later: "Stap u maar uit." Hij stapte uit. Hij stond op een eenzame betonweg. De wagen ging heen. Het eerste wat Mr Stefenson deed, was de Heere danken.

"Mijn God, ik dank u, maak mij getrouw."

Toen keek hij rond. In de verte zag hij zijn fabriek.

De nieuwe fabriek die die dag in gebruik zou genomen worden.

Na twintig minuten lopen had hij de fabriek bereikt.

Verwondering. Blijdschap.

"Mr Stefenson, bent u daar?"

Hebben ze u niet slecht behandeld?"

Tientallen vragen.

Hij vertelde kort.

"Breng me nu zo gauw mogelijk naar huis."

"We hebben hier niet anders dan vrachtwagens!"

"Prachtig. Dan ga ik naast de chauffeur zitten."

Even voor zeven was Mr Stefenson weer bij de zijnen. Een kwart millioen had hij verloren op die middag. De vrede met God had hij gevonden.

's Avonds kwamen verschillende mensen hem hun deelneming betuigen, en tegelijk feliciteren, dat hij weer gezond bij de zijnen terug was.

Mr Stefenson zei enkel: "Ik heb veel geleerd. Als een mens voor de poort der eeuwigheid staat, ziet hij de dingen van dit leven anders dan wanneer alles voorspoed lijkt."

Toen het bezoek vertrokken was vertelde hij zijn vrouw, dat hij zijn vorig leven als een leven in zonde had leren inzien. Het moest anders. Omdat hun economische omstandigheden veranderd waren, moesten ze ook soberder leven.

Zijn neef Graham-Stefenson zou zijn huis en het kantoor aan de Gladstone-Avenue wel willen kopen. Hij had er hem onlangs goed geld voor geboden. Dat moest nu maar, al vond hij het jammer dit historisch pand op te moeten geven. Het bleef gelukkig in de familie.

Ze konden in een kleiner huis gaan wonen met minder personeel. De fabriek moest in een Naamloze Vennootschap omgezet. Hij hoopte nog de meeste aandelen in zijn bezit te kunnen houden, want de fabriek werkte de laatste tijd zeer gunstig. Het maatschappelijk kapitaal kon op 1.000.000 dollar gesteld.

"Morgen ga ik met dominee spreken."

Dominee MacLure keek een weinig verwonderd, toen Mr Stefenson 's morgens voor negen uur al bij hem kwam.

"Kan ik u spreken, dominee?"

"Natuurlijk, Mr Stefenson, komt u binnen."

"Ik wilde gaarne een vertrouwelijk onderhoud onder vier ogen."

"In de studeerkamer zitten we rustig."

Toen ze zaten begon Mr Stefenson direct.

"God heeft me veel geleerd, gisteren, dominee. Ik heb mijn leven tot nu toe als één grote zonde gezien. U hebt gelijk gehad en ik ongelijk. Wilt u mij vergeven?"

"Natuurlijk, graag Mr Stefenson. Ik ben blij . . . ."

"Genoeg." Mr Stefenson bleef de zakenman. Afhandelen. Geen praatjes. "Wilt u mij helpen en raad geven, hoe ik mijn zonden, zoveel mogelijk goed kan maken?"

"Zeker, wat graag . . . ."

"Daar rekende ik ook op.

We gaan straks samen naar Wellington. Hij komt weer bij me op de fabriek.

Aan Betty heb ik ook veel goed te maken."

Dominee keek hiervan op.

"Ik vrees, dat door mijn stoken haar verloving verbroken is. Ze kan mijn privé-secretaresse worden tegen het dubbele van het salaris, dat ze nu verdient.

Kunnen we samen ook naar Brown gaan?"

"Best. Maar . . . ."

"Ik zie ook wel bezwaren, maar wat recht is, is recht.

Aan de auto-ongevallen verzekering zal ik de bedragen, die vergoed zijn voor met opzet verongelukte auto's, plus de renten, terugbetalen, zonder mijn naam te noemen, als een soort gewetensgeld. Wat er verder geknoeid is, zal ik proberen na te gaan en zoveel mogelijk vergoeden.

Maar de brand . . . ."

Dominee luisterde gespannen. Hij begreep, dat er moed toe nodig was dit alles te belijden.

"Het is voor mij moeilijk na te gaan in hoever de brand een gevolg is van mijn gezegde aan Jackson, dat ik een brandje niet zo erg zou vinden."

"Vergoed u de helft, desnoods over enkele jaren verdeeld."

"Dat idee lijkt me zo kwaad niet.

Tenslotte wil ik als ouderling bedanken en openlijk voor de gemeente schuld belijden van eigenwilligheid, diefstal en mammondienst."

Dominee begreep die begeerte. Mr Stefenson had zijn schuld voor God beleden en genade verkregen. Hij wilde zijn schuld ook voor de mensen belijden.

Maar openbare schuldbelijdenis in de gemeente was in geen tientallen jaren voorgekomen. Daarom stelde Dominee voor: "Kom op de kerkeraad Mr Stefenson en belijd daar sober schuld. Dan kunnen we aan de gemeente daarvan mededeling doen."

"Als u dat beter vindt?" Ik voor mij zelf acht geen vernedering zwaar genoeg. Al kan ik tegelijk roemen in Gods genade.

Ik durf wel zeggen, dat niemand rijker de liefde van Christus verstaat, dan ik op 't ogenblik.

Ik ben als Manasse geweest. Ik heb Gods kinderen vervolgd. Maar de Heere is mij te sterk geworden. De Heere heeft deze ramp over mij gebracht, om mij tot bekering te bewegen.

Ik heb wel eens gelezen van mensen, wier haar in één nacht grijs geworden was. Mijn hart is in één uur veranderd.

En zoals er van sommige koningen staat, dat God ze genadig was om Davids, Zijns knechts wil, zo geloof ik, dat God mij genadig geweest is, om Zijn knecht mijn grootvader. God heeft niet gewild, dat de kleinzoon van de oude William Stefenson als mammondienaar zou ondergaan. Daarom is Hij mij tegengekomen en heeft Hij mij van mijn huichelarij gered."

Einde

Even aanleggen bij het lage landje

NAAR CANADA.

Op het ogenblik dat u dit leest werkt al enige tijd de N.C.R.V.-reporter de heer Goos Kamphuis in Canada. Met de Grote Beer maakte hij de overtocht en volgde een aantal emigranten op weg naar hun definitieve bestemming. Daarna ging hij kris kras door het grote land, waar hij links en rechts interviews afnam van talrijke Nederlanders, die zich een bestaan hebben weten te scheppen. Regelmatig worden deze reportages door Nederland met grote belangstelling gevolgd en krijgt men hier, meer dan krantenartikelen dit zouden doen, een goede indruk van hoe het daar met de landgenoten aan de andere kant van de Oceaan gaat.

Nog iemand vertrok naar de overkant, ook al voor tijdelijk. Het was de heer H. A. van Luyk van het Commissariaat voor Emigratie, die zich op de hoogte stelt met de problemen waarmee de Hollandse emigranten te maken hebben. Op deze wijze zal het het commissariaat meer nog dan tot nu toe het geval was, mogelijk zijn, reëele voorlichting te geven over de mogelijkheden en (waarschijnlijk ook) onmogelijkheden, die er in het land zijn. Reeds eerder maakte de heer Van Luyk een dergelijke reis naar Australië en Nieuw Zeeland. Zijn indrukken bleken zeer waardevol.

AMSTERDAMSE MAG NIET.

Een eigenaardig geval van "niet naar Canada mogen" doet zich voor in het geval van de Amsterdamse Mevrouw C. Godfroid Hakker, die zich met haar drie kinderen bij haar man wilde voegen, die in Vancouver een goede baan bij een verffabriek heeft. Als visitor vertrok de heef Godfroid naar Canada, doch het beviel hem zo goed dat hij graag wilde blijven. Daarvoor kreeg hij de nodige papieren en toen wilde hij zijn vrouw laten overkomen. Maar neen .... tot nu toe hebben de Canadese immigratie autoriteiten om - althans vanuit Nederland te beoordelen - onnaspeurlijke redenen geen toestemming aan de vrouw en de kinderen verleend zich bij de man en vader te voegen. Zodat dus, als er niet gauw een oplossing komt, de heer Godfroid zich weer naar Nederland zal moeten begeven.

ONVERWIKKELIJKE GESCHIEDENIS.

Aan de trammisère in de hoofdstad is een einde gekomen. Nadat een onpartijdige commissie van onderzoek naar aanleiding van een serie ernstige ongelukken met tramwagens een onderzoek naar het Amsterdamse Trambedrijf had ingesteld, waarbij overigens bleek dat het met het beleid nogal meeviel is, om een einde aan deze onverkwikkelijke historie te maken, de directeur een energiek man, die in zijn omstandigheden gedaan heeft wat hij kon, ir W. B. I. Hofman ontslag gegeven. O ja, het werd natuurlijk mooier gezegd: "Op zijn verzoek werd aan ir Hofman eervol ontslag verleend." Maar menigeen denkt er het zijne van.

"GOEDE" FISCUS.

De minister president, dr W. Drees heeft in de Kamer meegedeeld, dat een belangrijke belastingverlaging tegen medio het volgende jaar tegemoet kan worden gezien. Om een en ander goed voor te bereiden zijn vele maatregelen nodig, aldus dr Drees.

ROTTERDAM GROEIT.

In het centrum van de Maasstad zal een hoog gebouwencomplex verrijzen, bestaande uit vier gebouwen van dertien verdiepingen. Dit complex zal verrijzen rondom de Lijnbaan waar thans een groot winkelcomplex gevestigd is. De overblijfselen van het ziekenhuis Coolsingel zullen mettertijd verdwijnen en een nieuw ziekenhuis Dijkzicht zal worden betrokken.

In aansluiting op dit plan zullen in het centrum nog drie theaters en een groot hotel worden gebouwd. Binnenkort zal nog een groot bouwwerk verrijzen: een gebouw voor de A.M.J.V. (groter nog dan in Amsterdam) en een concertzaal.

Eerstgenoemde complexen worden gebouwd rondom binnenplaatsen, waarop plantsoenen en kinderspeelplaatsen zijn geprojecteerd. Ook de parkeergelegenheid in de stad zal worden opgevoerd. En zo wordt Rotterdam meer en meer de modernste stad van Europa.

VERSLAGENHEID OP URK EN IN DEN HELDER.

Een hevige storm heeft op de Noordzee gewoed. Toen de kotters Hendrika en Jonge Jochem afkomstig uit Den Helder en Urk niet terug kwamen steeg de spanning met ieder uur, dat de schepen uitbleven. Tenslotte gingen alle vissers uit beide plaatsen zoeken. De vergadering op Urk, waar de beslissing viel dat alle vissers aan de reddingsactie mee zouden doen werd in de Gereformeerde kerk aldaar gehouden. Alle pogingen hebben evenwel geen resultaat opgeleverd, zodat Urk en Den Helder rouwen .....

TILANUS GEHULDIGD.

In verband met het bereiken van de zeventig jarige leeftijd is de bekende voorman van de Christelijk Historische Unie, de heer H. W. Tilanus door politieke en niet-politieke vrienden hartelijk gehuldigd. De minister president sprak de jubilaris toe en haalde herinneringen uit de bezettingstijd op, toen hij een deel van een barak in het gijzelaarskamp met de heer Tilanus moest delen. Verder prees hij hem als een bescheiden en verstandig man, die van betekenis voor het Nederlandse politieke leven geacht moet worden. Door H.M. de Koningin werd de heer Tilanus begiftigd met het Grootofficierschap in de orde van Oranje Nassau. Een fonds was bijeengebracht om te komen tot de stichting van een centraal gebouw: Een C.H.U.-huis.

Vier de Feestdagen in Holland

Maak gebruik van de extra lage wintertarieven *) van de KLM en vier uw Sint-Nicolaas, Kerstmis, Oud- en Nieuw met uw familie, en vrienden in Holland.

* Drie maal per week van Montreal naar Amsterdam
* Bovendien heeft de KLM extra Kerstvluchten in voorbereiding, welke geheel in het teken van de aanstaande feestdagen zullen staan.
* Retour Toeristenklasse slechts $453.30 (alles inbegrepen, geen fooien).
* Betaling in guldens eveneens mogelijk, de KLM-kantoren zullen u gaarne hierover nader inlichten.

Spaar tijd per KLM - Spaar geld met de tijd
Vlieg Toeristenklasse en spaar geld en tijd

Bespreek uw plaats door bemiddeling van uw reisbureau, of KLM Royal Dutch Airlines.

TORONTO: 88 King Street, West; EMpire 6-9993
MONTREAL: International Aviation Bldg.; UNiversity 1-3411
CALGARY: 735 Eighth Avenue, West; Tel. 2-6001

*) 1 November tot 31 Maart

KLM
ROYAL DUTCH
AIRLINES

For Boys and Girls

Boys and Girls,

Here are the answers to the riddles of the Oct. 1st issue:

I. cohabitant, heel, Red Sea, imitate, session, tackle, odo(u)r, pavement, hieroglyphics, enroll, reel, cedar, oval, lemonade, uneasy, mirror, brisk, uncle, spade.

Christopher Columbus: He discovered America.

II. Haman, Eglon, reuzen, vaten, Othniël, Rhegium, Mirjam, injustice, Nicodemus, granaat, Sallum, David, azijn, Gennesareth.

Hervormingsdag: M. Luther, J. Calvijn.

III. Potifar, Rehabeam, Iconium, Nicodemus, Seleucie, Efraim, Stephanus, wolkkolom, Isboseth, Lysias, Heman, Efratha, Leviticus, Michaël, Ithamar, Neapolis, Achitofel.

Prinses Wilhelmina.

IV. Onesiphorus, Rhegium, Artemas, Noadja, Jedidjah, Effatha, Nehustan, Asahel, Sanherib, Sanhedrin, Askenaz, Urbanus.

Oranje Nassau.

V. Mebunnai, Ebedmelech, Lazarus, Azarja, Nazareth, cows, Heiland, tenten, Haggai, onlangs, nijlpaard.

Melanchthon, Beza, Zwingli.

The riddler of this week are:

I.

3. 17. 21. 28. 7.	to lift up, to construct, to grow.
8. 5. 12. 13. 19.	to produce, to surrender.
25. 1. 29. 22.	the middle of the day.
27. 4. 23. 26. 20.	money paid or received for labour.
14. 15. 31. 24. 30.	a large musical instrument used in most churches.
16. 9. 2. 10. 11.	deepness.
18. 1. 6. 26.	an important part of the face.

I read a sentence of 31 letters in my Psalter Hymnal. Which Psalter was I reading?

II.

2. 27. 4. 13.	vruchten fruit.
8. 23. 3. 7. 6.	niet vochtig.
28. 14. 10. 5. 15. 25.	gebeurtenissen.
21. 24. 16. 12. 22. 11.	hoogte, nog geen berg.
17. 18. 1. 26. 14. 25.	najagen, nastreven.
9. 18. 11. 19. 15. 11.	iets wat je doet, als je blij bent.
20. 13. 2. 28.	ontstaat door droogte.

In mijn psalmboek las ik een regel van 28 letters. Kun je vinden welke regel dat was? Welke psalm is dat?

How many points do you have now?

Willy van 't Foort 19, Annie de Haan 57, William de Haan 57, Dorothy de Haan 57, Martha Hogeterp 51, Jo Hoftijzer 28, Ali Hoftijzer 16, Jennie Nijwening 58, Billy Postma 6, Gonda Uyterlinde 19, Clementine Vermeulen 52, Homme van der Vecht 39, Judy Vos 53, Betty de Vries 34, Christine van der Vecht 27, Martha Jean Witt 51, Dick van der Wall 43, Jane Westerhuis 46, Winnie Wilms 37, Annie Wilms 36.

You can send the answers to the riddles of today to me until the 15th of November.

UNCLE RICHARD.
P.O. Box 726
Petrolia, Ont.

POLITIEK IN CANADA

De Liberale Partij

De **National Liberal Federation of Canada** heeft geen lange geschiedenis. Zo nu en dan wordt de partij aangeduid onder de naam **Clear Grits.** De Clear Grits gingen tijdens het koloniale tijdperk het verst in de vraag voor zelfbestuur, uitbreiding van het kiesrecht, enz. Zij waren de uitgesproken Liberalen, en daarom noemden ze zich clear grit (scherp zand): "all sand and no dirt, clear grit all the way through". Leider van de groep was George Brown van Toronto, uitgever van het dagblad, **The Globe.** Deze jonge Schot van Edinburgh gaf de beweging een anti-Rooms karakter. Hij was verbonden met de Orde van de Oranjemannen welke gesticht was door de Protestantse Ierse immigranten van Ulster.

Orde der Oranjemannen.

De Orde richtte zich aanvankelijk tegen de Ierse Rooms-Katholieken, maar deze mede-immigranten verhuisden geleidelijk naar het noord-oosten van de Verenigde Staten, en naar de steden van de provincie Quebec. Het resultaat was dat **Orangeism** de strijd ging aanbinden tegen alles wat Rooms was. De naam Orange komt van Willem van Oranje, Nederlandse Stadhouder en Engelse Koning. Willem III verloste Europees Protestantisme van de Franse Zonnekoning, en Orangeism trachtte zijn voorbeeld te volgen door Canada van Quebec te verlossen. Brown nam hun ideeën over door evenredige vertegenwoordiging voor Ontario (Upper Canada) te vragen. Het Engels sprekende en Protestantse deel was tijdens de tweede helft der 19de eeuw in de meerderheid, en Brown verwachtte dat deze meerderheid op die manier haar wil kon opleggen aan de Franse minderheid. De Globe kwam uit voor **Representation by Population** (Rep. by Pop.) Brown's Grits vroegen verder gemakkelijker crediet voor de boeren. Deze moesten geld lenen gedurende de maanden tussen zaaien en oogsten. En geld was moeilijk te krijgen. In sommige gevallen werd een rente van 18 % per maand gevraagd. De boeren raakten steeds dieper in de schuld. Waarom, zo vroegen de Grits, niet wat meer zilver aan te munten. De rente moest dan dalen, en men kon meer geld in de boerderij steken. Deze gedachte van de Grits kwam terug tijdens de jongste depressie. Het succes van de **Social Credit** beweging in Alberta en Engels Columbia kan worden toegeschreven aan de gedachte "het geld dat stom is maakt recht wat krom is". Men kan echter moeilijk beweren dat de papiermolen (goedkoop crediet) meer voor de ontwikkeling van b.v. Alberta gedaan heeft dan de boortoren (benzine). Social Credit heeft daarom in de praktijk de boortoren gekozen, d.w.z. de partij is voor een behoud van de bestaande economische orde. Ze weet echter ook dat haar geldtheorie een machtig propaganda-wapen kan zijn, en daarom is ze in theorie voor veranderingen in de economische orde.

Anti klerikalen.

Quebec (of Lower Canada) tijdens het midden van de negentiende eeuw stond niet geheel onverdeeld achter de Roomse Moederkerk. Er was een kleine groep van radicale Liberalen die zich verzette tegen de invloed en inmenging van de geestelijkheid op politiek terrein. Men noemt deze Rooms-Katholieken, anti-klerikalen. Ze waren bekend onder de naam **Parti Rouge,** de "roden". Hun tegenstanders noemden zich **Parti Bleu,** de "blauwen". Hemel en hel waren volgens de Bleus in deze twee kleuren vertegenwoordigd. Deze laatste groep was dan ook klerikaal: de staat als ondergeschikte van de kerk.

De Parti Rouge van Sir Antoine Dorion vond een bondgenoot in de Clear Grit partij van Ontario. Het was niet altijd even gemakkelijk voor Sir Dorion om samen te werken met de anti-papist Mr. Brown, maar er was geen andere keuze. Uit deze twee groepen ontwikkelde zich langzaam de National Liberal Federation of Canada zoals we die thans kennen. Er moest echter nog heel wat water door de St. Laurence stromen voordat de Liberale partij enige invloed van betekenis kon aanwenden.

Het was geen nationale partij. Slechts een gering percentage van de Frans-Canadezen was in de partij ondergebracht. De steun voor de partij moest uit Ontario komen. Een belangrijk aantal van de Onta- Conservatief-Liberale coalitie, de rio Liberalen bleef echter in de coalitie die de combinatie van de Engelse Noord-Amerikaanse provincies in de Dominion of Canada tot stand bracht. En, ten slotte, het totstandbrengen van de Dominion of Canada was niet het werk van de Liberale partij. Het was het werk van de Conservatieven en de Parti Bleu. Om de zaak nog meer te vereenvoudigen; de federatie die in 1867 tot stand kwam was het werk van John Alexander Macdonald, de leider van de Conservatieve partij.

Twee koppige Schotten.

Er was geen ruimte voor twee koppige Schotten aan hetzelfde roer. Brown was altijd koppig: het maakte geen verschil uit of de tegenstander sterk dan wel zwak was. Macdonald was alleen koppig wanneer hij een zwakke tegenstander tegenover zich geplaatst vond. Dit verklaart tevens waarom de heren uitgesproken vijanden waren en bleven. Brown werd een generaal zonder een leger, en het resultaat was, dat hij en een kleine groep Liberale volgelingen na de totstandkoming van de federatie in oppositie gingen. Ze vormden Hare Majesteits Loyale Oppositie, maar het was vooralsnog een oppositie waar weinig kracht van uit kon gaan. Brown werd in 1880 om het leven gebracht door een drukker die hij had ontslagen.

De leiders van de Liberale partij gedurende de eerste 25 jaren na 1867 waren te eerlijk of niet bekwaam genoeg om hun partij tot een nationale partij uit te laten groeien. Steun kreeg de partij gedurende deze periode voornamelijk alleen van de Schotse boeren en dorpelingen in Ontario. Men kon weinig steun uit de provincie Quebec verwachten. De anti-klerikalen, die in deze provincie toch nooit meer dan 5 % van de bevolking achter zich hadden, kregen gedurende deze tijd een felle oppositie van de geestelijkheid te trotseren. Paus Pius IX gaf het sein tot de aanval. U zult zich herinneren dat het wereldlijk rijk van de paus in 1871 ten einde kwam. De Franse troepen werden gedurende dat jaar door Napoleon teruggeroepen, en de paus stond zonder bescherming tegenover de Liberale Italiaanse nationalisten.

Paus in de aanval.

De paus was oorspronkelijk een Liberaal, maar hij werd een bittere vijand nadat zijn Staat hem afgenomen werd. In Nederland zagen we na 1871 een uittocht van Rooms Katholieken uit de Liberale partij van Thorbecke, en een begin van de Rooms-Calvinistische toenadering. In Quebec ging de geestelijkheid zich steeds nauwer verbinden met de Conservatieve partij, en de zwakke kracht van de Rouges werd volledig gebroken. Bisschop Bourget van Montreal verklaarde, dat leden van deze partij geen gebruik konden maken van de sacramenten. Een zeker Guibord weigerde om de partij af te zweren op zijn doodsbed. ".... his priest denied him the last rites, and the church that rejected his soul refused to have anything to do with his body. For six years Guibord lay unburied while his friends fought through to the Privy Council their claim that he was entitled to rest in consecrated ground."

We kunnen hier een vergelijking gaan maken met de tegenwoordige houding van de Nederlandse Rooms-Katholieke geestelijkheid waar ook in Calvinist-Contact melding van werd gemaakt. In beide landen vinden we een sterke R.K. minderheid die niet alleen tracht te houden wat ze heeft, maar die zich ook opmaakt om de helft plus één meerderheid te veroveren. De positie van de Quebec hierarchie is de sterkere. Het herderlijk schrijvan de Nederlandse bisschoppen moet gezien worden als een wanhoopsdaad. Het is een noodsprong geweest en alle tekenen wijzen erop dat de polsspringer een nat pak heeft opgelopen.

Het Canadese Liberalisme bereikte gedurende de zeventiger jaren haar dieptepunt. Later zullen we zien hoe alles anders werd doordat de partij zich losmaakte van haar theoretisch fundament, door een ophanging, een schoolkwestie, en een dienstplichtwet.

K. v.d. SCHAAF.

Gaat U naar Holland?
Reis
per Holland-Amerika Lijn
Famous for Service
J. VANDER VLIET
304 Dundas St. W., Telef. 4641
TRENTON, ONT.

NIEUWS UIT INDONESIE.

Volgens sommige Indonesische bladen is er een breuk ontstaan tussen Soekarno en Hatta, die een twee-eenheid werden genoemd tot dusverre. Beide mannen streven wel naar een socialistische maatschappij, doch bij Hatta zijn in dit opzicht meer Islamietische elementen te vinden, terwijl Soekarno marxistisch is georiënteerd. Het te Bandoeng verschijnende Pikiran Rakjat schrijft, dat de mannen tijdens de Japanse bezetting en de revolutie het onderlinge conflict wisten te verbergen onder de dekmantel van plichtsbesef tegenover land en volk. Zij blijken tenslotte toch niet in staat te zijn dit conflict blijvend te verbergen, aldus de krant. Deze uitlating is temeer belangwekkend, als men weet dat het blad uitgegeven wordt door de pleegzoon van Soekarno, Asmara Hadi. Hetzelfde blad heeft ook gesuggereerd dat Soekarno af moet treden in verband met het tot zich nemen van een tweede vrouw, die pas enkele maanden is gescheiden. Soekarno's huwelijk wordt in strijd geacht met de Islamietische wetten.

Opnieuw zijn Nederlanders om nog niet bekende redenen in Djakarta gearresteerd. Het zijn er in totaal zes. Het enige aanknopingspunt is, dat de arrestaties, aldus de officiële Indonesische lezing, verband houden, met aanhoudingen die in 1953 hebben plaatsgevonden. Doch ook over de reden van deze arrestaties tast men in het duister. Ook in Den Haag kon men van de zijde van Buitenlandse Zaken geen mededelingen doen.

Vraagt uw Nederlandse handelaar. Indien niet verkrijgbaar vraagt ons om onze nieuwe prijslijst.
Importeur:
JAN KOK
1904 Eglinton Ave. W., Telefoon RE 3050, Toronto, Ont.

Door vragen wordt men wijs

Ja, als men tenminste op de vragen goede antwoorden krijgt.

Men kan volgens een ander Nederlands spreekwoord ook op een andere manier wijs worden; door scha en schande . . .

Dat merken wij als emigranten maar al te dikwijls. Het leven in Canada is op velerlei gebied zo verschillend met dat in Nederland, dat het vaak jaren duurt, voordat wij geheel thuis zijn in ons nieuwe land. En voordat het zover is, hebben we al dikwijls gevallen gehad, waarvan we zeiden „Hadden we dat nu maar geweten," of „hoe zou ik dat nu moeten aanpakken?"

De redactie van Calvinist-Contact wil zoveel mogelijk die „scha en schande" voor u voorkomen. Hebt u vragen of moeilijkheden, schrijf ons en wij zullen proberen u te helpen. Wij weten ook niet alles, maar wij beschikken over een aantal contacten, waardoor wij de meeste van uw vragen hopen te kunnen beantwoorden. En door een antwoord in de krant, wordt niet alleen de vrager, maar ieder die het verder leest, 'n beetje wijzer.

M. Vander H. te O., Ont. - Is het nodig of wenselijk dat men in Canada een testament laat maken. Wij hoorden, dat het $5000 tot $6000 kan kosten, als men bij overlijden geen testament heeft.

— Inderdaad kan men veel onaangename dingen voorkomen door het maken van een testament. Het maken van een testament in Canada is niet erg duur, ongeveer 10 dollar. Wil men een testament maken over de goederen, die men in Nederland nog bezit, dan zal men zich moeten wenden tot de Nederlandse Consul Generaal, 1410 Stanley St., Castle Bldg., Montreal. Waarschijnlijk zal binnenkort ook de Consul te Toronto notariële bevoegdheden krijgen, zodat men dan ook daar een testament kan laten maken.

M. v. d. H. te O., Ont. - Wat is de gang van zaken en ongeveer de kosten bij overlijden, o.a. Funeral Home, graf kopen enz. Ik geloof, dat u de onderlinge begrafenisfondsen (die opgericht zijn door de Chr. Ref. Church) wel kunt aanbevelen.

— Een begrafenis is een erg kostbare geschiedenis in Canada en in vele gevallen zal een onderling begrafenisfonds inderdaad een ware uitkomst zijn. De prijs hangt geheel af van de vraag, hoe mooi men de begrafenis maakt, maar op het allerzuinigst zal er toch minstens 300 dollar mee gemoeid zijn en een begrafenis van 1000 dollar is zeker geen uitzondering. De wijze, waarop plaatselijk de begrafenis geregeld wordt en wat u tegenover de plaatselijke overheid hebt te doen, wordt u wel meegedeeld door de dokter en de eigenaar van een Funeral Home.

M. v. d. H. te O., Ont. - Hoe is de gang van zaken bij het "aangeven" van geboorte in Canada. Wat hebben de ouders te doen?

— "Automatic" is een woord, dat we in Canada overal tegenkomen. Ook het aangeven van een pasgeborene gaat bijna automatisch. Bijna alle kindertjes worden hier in een Hospital geboren en daar krijgt de kraamvrouw vanzelf een formulier, waarop ze het kind kan "aangeven" en tegelijk een formulier waarop "kinderbijslag", de z.g.n. Family Allowance, wordt aangevraagd. Een kind dat hier uit Nederlandse ouders geboren wordt, heeft twee nationaliteiten, de Nederlandse en de Canadese. De moeder krijgt daarvoor direct kinderbijslag.

Wordt de baby thuis geboren, dan zorgt de dokter wel voor de formulieren. Een geboorteakte kan men opvragen bij het centraal bureau in de provincie, waar het kind is ingeschreven. Kosten hiervan zijn 1 dollar.

M. H. te O., Ont. - Wat is de gang van zaken en wat zijn de kosten als men gaat trouwen?

— Om te kunnen trouwen, moet men in het bezit zijn van een huwelijksacte, een soort vergunning om te trouwen, die bruid en bruidegom samen op het gemeentehuis moeten aanvragen. In Toronto kost dit 5 dollar. Pas drie dagen na ontvangst van de huwelijksacte kan men in het huwelijk treden. Dat kan gebeuren in de kerk, maar ook bij een predikant of priester thuis. Sinds 1951 kan men ook een "burgerrechtelijk" huwelijk sluiten, maar dit wordt weinig gedaan; practisch iedereen trouwt in de kerk. Het huwelijk kan voltrokken worden in elke willekeurige gemeente in de provincie, waarin men de huwelijksacte ontvangen heeft. Zo is de gang van zaken in Ontario; in de andere provincies zal men misschien enkele kleine verschillen vinden.

T. V. te M. H. Alta. - Wij zijn in Mei 1951 in Canada gekomen en in hetzelfde jaar waren onze paspoorten al vervallen. We hebben daar nooit werk van gemaakt. Maar door omstandigheden, die verder niet terzake doen, zijn wij van plan om het volgend jaar in de spring weer naar Holland terug te gaan. Hoe moet dat nu met de paspoorten? Waar moeten we ons vervoegen. Moeten we het aanvragen in het Engels of kan dat in de Hollandse taal gebeuren? Moeten we direct de paspoorten opsturen, worden die verlengd of krijgen wij nieuwe. Moeten er pasfoto's bij ingesloten worden? En hebben we een visum nodig? En als we via New York teruggaan, wat misschien iets goedkoper is, hoe gaat dat met het doorreisvisum in de U.S.A.? En hoeveel geld mogen wij meenemen? Ons gezin bestaat uit vier volwassenen en een kind van vier jaar.

— U kunt het beste de oude paspoorten opsturen naar het Nederlandse Consulaat in Vancouver, 475 Howe Street, Vancouver B.C. U krijgt dan bericht wat er verder moet gebeuren. Ondertussen kunt u wel pasfoto's laten maken, want die hebt u in elk geval nodig. U kunt de aanvraag in het Hollands stellen. Als u via de U.S.A. reist, hebt u een doorreisvisum nodig, dat u tenminste 6 weken van tevoren moet aanvragen bij The American Consulate, Toronto General Trust Building, Calgary, Alberta. U mag zoveel dollars meenemen als u heeft en kunt ze in guldens omwisselen bij een bank. Bij de grens moet u wel opgeven, hoeveel geld u meeneemt, maar u krijgt daar geen moeite mee. Wij wensen u een goede reis en behouden aankomst.

BONDSDAG CHR. REF. VROUWENVERENIGINGEN.

De Bond van Chr. Ref. Vrouwenverenigingen van West Ontario hield te London een geslaagde vergadering onder leiding van mrs. C. Vander Veen uit St. Thomas. Drs. A. Haalboom, hoofd der Chr. school te Sarnia sprak over kleine dingen in de opvoeding, die grote gevolgen kunnen hebben. Hij wees op het grote belang van het bidden met kinderen en het vertellen van eenvoudige Bijbelse verhalen. Met klem waarschuwde hij tegen oneerlijkheid en overdreven tucht, waardoor de tere kinderziel gewond kan worden.

Met voorbeelden toonde hij aan, dat verschillende boeken van de openbare school in Canada niet geschikt zijn voor kinderen des Verbonds en dat we daarom moeten bidden en werken voor Chr. scholen.

Tijdens de lunchpauze vertoonde Rev. J. Gritter foto's van zijn reis in Nederland. In de avondvergadering sprak Rev. W. D. Buursma van Strathroy over Ruth. Het leven van deze vrouw, die in een vreemd land terecht kwam en daar kracht vond in de dienst van God, werd leerzaam uitgebeeld, en de wonderlijke leiding Gods, die Ruth opnam in de heilslinie viel duidelijk in het licht. Samenzang, solozang en declamatie vormden een welkome afwisseling. De heer G. M. A. Laernoes, secretaris van het Algem. Bur. van de Geref. Kerken in Nederland en één van de deputaten van die kerken voor de emigratie, die op weg naar huis van een reis door Canada deze bijeenkomst meemaakte, gaf enkele van zijn indrukken weer. Een groep dames in "Nederlandse klederdracht" trok sterk de aandacht, zodat de volgende dag het plaatselijk dagblad en de televisie aandacht aan deze toogdag besteedden.

TERRACE.

— They who are interested in playing mouth organ can contact Marten Haasjes or John Vis.

They will try to organize a mouth organ club. We think all the boys and girls who like music have here a real opportunity.

Het mooiste Kerstgeschenk

is een abonnement op het weekblad

Calvinist Contact

Bestel dit Kerstgeschenk NU en U ontvangt het blad gratis tot 1 Januari 1955 met het speciale Kerstnummer.
Dit is een Kerstgeschenk waar Uw hele gezin het hele jaar iedere week pleizier van heeft.
Vul onderstaande coupon direct in en stuur het op naar Calvinist-Contact, Burlington of geef het aan één van onze agenten.

U kunt mij noteren per 1 Januari 1955 als abonnee op Calvinist-Contact op voorwaarde dat ik het blad tot die datum gratis ontvang!

Naam: ....

Volledig postadres: ....

KOOPS TRAVEL SERVICE

UW HOLLANDS REISBUREAU VOOR LAND-, ZEE- EN LUCHTREIZEN.
LAKESIDE AVE., PORT NELSON, ONT. — TEL. NElson 4-6231 (HAMILTON DISTRICT).

'k Heb in Nederland gepreekt

(2).

De kansels zijn in Nederland over het algemeen geheel ingesloten. Vroeger waren ze zo eng dat men sprak van een "houten broek". Tegenwoordig zijn ze denk ik wel wat ruimer, maar toch geheel ingesloten en wie aan een open ruim podium gewoon is moet daar even aan wennen. Men voelt zich wat beperkt. Maar het heeft dit voordeel dat niet elke beweging van de prediker en elke eigenaardigheid in zijn voorkomen in het oog loopt. Dat kan soms afleidend werken en de voorganger wat verlegenheid bezorgen als er eens iets niet geheel in orde is. Een vroegere dienstmeid vertelde ons dat ze eens gedurende een hele dienst had zitten kijken op de schoenen van een dominee die niet op tijd gepoetst waren. Een andere dominee had in zijn haast de verkeerde schoenen aangetrokken; het waren ouden! Ja, wat kan een dominee al niet overkomen! Ook al is alles in gewone orde, dan kan iemand op zo'n wijd open podium zich wel eens wat erg publiek gevoelen. Een beetje bescherming is wel zo genadig. En voor de gemeente wellicht meer stichtelijk.

Maar ik vind de kansels in Nederland over het algemeen te hoog. Ze deden me denken aan de verzuchting van iemand uit vroegere dagen: "Prediker, zo hoog in de lucht, hebt gij ook niet een woordje voor mij?" Dat was anders bedoeld, het was een klacht over de hoogdravende redevoeringen die men soms moest beluisteren, waar het gewone volk niet veel aan had. Maar in deze kansels staat men letterlijk "hoog in de lucht". Dat moet in sommige gevallen wel omdat men anders, vooral op de galerij, de voorganger niet kan zien. 'k Vind het toch niet prettig: men staat te ver van de mensen af, te hoog verheven. Geef mij maar een spreekplaats wat dichter bij mijn volk, waar men elkaar gemakkelijk in de ogen kan zien. Dat geeft een meer intiem gevoel, meer contact, meer invloed, dunkt me.

Op sommige kansels moest men eens even een beetje opruiming houden. Gewoonlijk, althans in de oudere kerken, ligt er een oude Bijbel die men niet gebruikt maar die men daar toch houdt als een band met het verleden. Goed, dat vind ik een mooie gedachte. Interessante dingen kan men in die oude Bijbels vinden. Daar is in dat houden daarvan iets moois. Gewoonlijk is er dan ook wel een Bijbel in de nieuwe vertaling. Maar laat men maar even zorgen dat een vreemde dominee die gemakkelijk vinden kan. En dat hij dan verder zonder moeite zijn weg kan vinden. Wanneer hij de kansel betreedt is zijn eerste greep naar het psalmboek zodat hij op tijd klaar zal zijn om de eerste psalm op te geven. Laat dat dan voor de hand liggen. Liefst psalmen en gezangen in één band. Met een copie van de Orde van Eredienst erbij. Op één kansel lag er niets op die ouwe Bijbel dan een psalmboekje zoals men de kinderen in de hand geeft. Een beetje armoedig, dacht ik. Op een andere kansel was ik even verdwaald in de verschillende boeken. Maar op een andere had de koster het psalmboek open liggen bij de eerste psalm die gezongen zou worden, en alles netjes geregeld. Dat noem ik nogeens een koster. Die man bekleedt zijn positie met eer!

Te oordelen naar mijn ervaring daar is het "stille gebed" voor de dienst in Holland in tamelijk algemeen gebruik. Toen ik als jongen daar kerkte deed ieder dat alleen. Van belijdende leden werd natuurlijk verwacht dat ze het zeker zouden doen, hetzij staande of zittende, de mannen gewoonlijk staande, achter de pet of hoe ook, de vrouwen zittende. Kinderen deden het nog niet. Wanneer de tijd gekomen was het wel te doen, was een vraag. Als een jongeling of meisje ermee begon trok dat natuurlijk de aandacht en de betrokkene was zich dat ook zeer goed bewust. Daar lag iets moois in dat persoonlijk alleen bidden: het had iets van een persoonlijk getuigenis. Maar daar kwamen vaak verstorende omstandigheden bij die het rustige van zo'n alleen spreken met God verhinderden. Mensen kunnen soms zo raar doen, zelfs in de kerk. Zo is men er toe gekomen het dan maar samen te doen juist voor de dienst begint. Onder ons hier en in de United States is dat nu zo goed als vaste regel; in Nederland is dat blijkbaar ook vrij algemeen. Eigenlijk is het niet een deel van de dienst, want die is nog niet begonnen. Maar het is wel een mooie overgang tot de dienst en biedt wel gepaste gelegenheid tot een rustige, stille sfeer, die men toch in een eredienst zo gaarne ziet en zo nodig heeft. En daar ligt toch ook wel een mooie gedachte in dat men samen biddend overgaat naar de dienst.

Wat het zingen in de diensten betreft is men in Nederland in een overgang, namelijk, naar het rhythmisch zingen. Op sommige plaatsen zingt men geheel rhythmisch; op andere zingt men alleen sommige psalmen of gezangen rhythmisch, blijkbaar naar het begeren van de voorganger, wat dan op het bordje wordt aangegeven; terwijl er ook plaatsen zijn waar men blijkbaar van rhythmisch zingen niets wil weten. Het lijkt ons heel verstandig dat men dienaangaande niet doordrijft maar terdege rekent met volksaard, geschiedenis en zo meer. Zingt men niet rhythmisch, als men dan van het oude, slepende gedraai maar afkomt is er al veel gewonnen. Fijn is het dat men aan de psalmen vasthoudt, maar ook aan de andere zijde door gezangen de gemeente de gelegenheid geeft uiting te geven aan het feit dat we nu in de N.T. bedeling zijn, en dan ook wel vooral bij de bizondere dagen. Interessant was het te horen hoe men in Nederland zingt. Dat is toch nog weer wat anders dan b.v. bij ons in de United States, waar het Nederlands geleidelijk in onbruik raakt, en men zich eigenlijk in die taal niet uitzingt.

We zouden nog wel meer interessante dingetjes kunnen noemen, maar hoofdzaak blijft gelukkig in onze kerken, zowel in Nederland als hier, de bediening van het Woord. Dat brengt al aanstonds naar voren dat daaraan ten grondslag moet liggen de uitlegging van een deel van dat Woord. Hetzij dat gebeurt door de uiteenzetting van een bepaald, beperkt deel van de H. Schrift, hetzij door een samenvatting van wat de Bijbel op verschillende plaatsen ons leert aangaande zeker onderwerp in die Openbaring, altijd moet die prediking in de eerste plaats zijn een daarstellen van en een uiteenzetting van een deel van Gods gedachten, die men dan als zodanig de gemeente voorlegt en op het hart bindt en waarvan men dan de toepassing in het leven, hetzij in algemene lijn hetzij in bepaalde gevallen, tracht duidelijk te maken. Zo wil men dat in Nederland, zo willen we het hier. Verliezen we dat dan houdt onze prediking op te zijn bediening van het Woord.

Overigens doet elk Dienaar dat dan ook weer volgens eigen aanleg en ontwikkeling. Zo heeft elk prediker weer iets dat een ander niet zo precies zo heeft. Als dat behoorlijk gecontroleerd is, zodat tenslotte niet de persoon de aandacht trekt die het Woord moet hebben, is dat mooi, fris, geeft ook aan de gemeente wat variatie.

Wanneer dan een predikant uit Amerika in Nederland zal optreden heeft dat nog wel eens wat bizondere aantrekking. Wij zijn nu eenmaal wat anders dan men in Nederland is en we zeggen sommige dingen ook wat anders. Vooral wanneer men geregeld zich moet uitdrukken in twee talen heeft dat op de zuiverheid van die talen wel eens wat invloed. Dat vindt men dan wel eens wat amusant. Nu, die pret misgunnen we niemand. Als men dat maar niet voorop stelt. Men gaf ons de verzekering dat ons Nederlands in elk geval de boodschap niet in de weg stond. Daar gaat het dan toch ook maar om.

En dat is juist zo mooi en deed ons zo goed: Wat de leerstellige grondslag en de hoofdzaak in onze prediking en het einddoel daarvan betreft zijn we één, geheel één. Daarom voelen we ons dan ook na de eerste kennismaking spoedig bij elkaar thuis. We mochten onze hoorders bij wijze van toepassing inlichten over wat God bezig was te doen hier onder ons, en verder bepalen bij het werk van de Heilige Geest en het Anker der Hoop en het Komende Oordeel. Dat is overal gelijk; daar kan tenslotte elk gelovige zich in vinden.

Het was ons een waar genoegen sommige kerken in Nederland te mogen dienen. We bewaren zeer aangename herinneringen daaraan. De hartelijkheid der broeders en zusters liet niets te wensen over.

En nu zijn we alweer bijna drie maanden terug, en het werk hier stelt weer zijn eisen, en ons blad heeft ook zijn ruimte nodig, dus nu: genoeg.

Nogeens uit de verte hartelijke groeten aan de broeders en zusters aan de andere zijde van de oceaan. Tot ziens, hetzij hier of hiernamaals! God zegene u allen. Of, in de taal van ons land:

God be with you 'til we meet again.

JOHN GRITTER

CLINTON. - Een ernstig ongeval vond hier plaats toen twee auto's met elkaar in botsing kwamen op Highway 86, oost van Wingham. De botsing vond plaats boven op een hill. In de ene auto waren zes personen gezeten in de andere twee, onder welke laatste ook Mr. Corn. De Haan, R.R. 3, Blyth. Een kind van de familie Wright van Gravenhurst, de tweejarige Jacquiline Wright werd terstond gedood. Al de andere personen werden gewond, waarvan drie ernstig, onder welke ook Mr De Haan. Al de gewonden werden terstond opgenomen in het hospital te Wingham.

Mr. De Haan bestuurde niet zelf de wagen maar was gezeten in die van een verzekeringsinspector met wie hij op weg was voor zijn werk. Hij werd door de voorruit heen geslingerd en bekwam daarbij zeer ernstige inwendige verwondingen. De dokter constateerde meerdere bloedingen, maar kon wegens de toestand van de patiënt geen volledig onderzoek toe passen. Wel meende hij vandaag, drie dagen na het ongeluk, een lichte verbetering te kunnen constateren.

De beide nieuwe auto's werden totaal vernield.

OTTAWA. - Alhier werd op 15 October een contactdag gehouden van de Vrouwenverenigingen van Ottawa, Cornwal, Brockville, Athens, Pembroke en Renfrew.

In de morgenvergadering, die geleid werd door Mrs. De Bruin uit Ottawa werd een voorstel aangenomen om een kring op te richten. De kring wordt genoemd: Kring Ottawa der Christelijke Vrouwenverenigingen. Tot bestuursleden werden gekozen Mrs. Hooker te Cornwal (pres.) Mrs. Slikke te Renfrew (2nd. pres.) Mrs. J. Beerda te Athens (secr.), Mrs. R. Mulder te Brockville (penningm.), Mrs. Visser te Pembroke (alg. adj.), Mrs. Stuut te Ottawa (propagandiste).

Des middags sprak Rev. Smidt van Ottawa over het grote en mooie werk der Zendingsgenootschappen. Door een opkomende storm moest deze goede vergadering bekort worden.

NEW WESTMINSTER, B.C. - Sinds de overkomst van Ds H. Van Andel van Den Haag in April j.l. is de First Chr. Ref. Church of New Westminster zo gegroeid dat de gehuurde vergaderlokaliteit, de hoorders niet meer kan bevatten, zodat omgezien moest worden naar een ruimer gebouw. Pogingen om te huren of te kopen slaagden niet, zodat tot nieuwbouw zal moeten worden overgegaan. In dit gebouw zal ook de nieuwe Chr. School voor New Westminster e.o. ondergebracht moeten worden. Vol verlangen zien oud en jong hier uit naar de verwezenlijking dier plannen in 1955 D.V.

— Dat een Chr. school zo maar niet uit de grond gestampt kan worden, ondervindt de nieuwe Schoolvereniging in New Westminster ook wel. Er zal nog heel wat werk verzet moeten worden, vood D.V. in September 1955 de school haar deuren kan openen. Schoolmeubilair, leermiddelen, teachers - wat een problemen voor deze jonge Schoolvereniging. Er zal in New Westminster hard gewerkt moeten worden om klaar te komen.

Geen wonder dat 29 October een grote vergadering zal worden gehouden, waar Ds Van Andel zal spreken en alle belangstellenden in het Chr. Onderwijs in die omgeving zullen worden uitgenodigd om gemeenschappelijk de schouders onder dit pogen te zetten. Als honderd jaren geleden in 't oude Vaderland worden opnieuw **offers** gevraagd om de Verbondsjeugd te onderwijzen in de "voorzeide leer". Als die offers **biddend** gebracht worden, komt het wel goed.

FUYKSCHOT KOMT IN B.C.

— De president van de C.L.A. Mr. Fuykschot heeft bericht dat hij einde October een bezoek zal brengen aan Houston, Telkwa, Smithers en Terrace.

Hij hoopt 26 October in Terrace te spreken en dan te komen tot het oprichten van een Local in onze plaats.

Het Immigratie Comite van de Christian Reformed Church zal, D.V., vergaderen in **Calgary, Alta, op 10 November** en daarop volgende dagen. Correspondentie voor deze vergadering behoort te worden gezonden aan de secretaris: Mr. J. Vander Vliet, 304 Dundas St., W., Trenton, Ont.

Bij onze Immigranten

(Stuur uw berichten voor deze rubliek regelmatig naar the Editorial office).

Fort William. - Om voor de eigen leden, zowel als voor emigranten in andere oorden het gevoel te versterken, dat we een band hebben, al zijn we min of meer geïsoleerd, schrijft de secretaresse van de Chr. Ref. Vrouwenvereniging "Samenbinding" te Fort William het volgende:

"Daar wij tamelijk geïsoleerd liggen, hebben wij en misschien ook anderen soms het idee, dat wij geheel op onszelf staan. Natuurlijk weten wij wel beter en nemen wij ook met belangstelling kennis van wat er zoal voor nieuws omtrent andere Vrouwenverenigingen bekend gemaakt wordt."

Samenbinding bestaat 1¼ jaar en heeft 45 leden, die eens per maand vergaderen. De vereniging maakt goede voortgang en de leden doen de naam eer aan, door met kleine attenties bij bijzondere gelegenheden de samenbinding zoveel mogelijk te betrachten. Er wordt een spaaractie gevoerd voor een Christelijke school.

Strathroy, Ont. - Emigratie van Nederlanders, die hier zeer goed ontvangen worden, doet het aantal inwoners van dit stadje (4000) vrij snel toenemen. De Chr. Ref. Church hier telt 110 gezinnen. Er is grote behoefte aan vergaderruimte voor het verenigingswerk, dat zich steeds meer ontwikkelt. Achter de kerk zullen enkele zaaltjes gebouwd worden, waarin men binnenkort ook een Chr. school hoopt onder te brengen. Van de geraamde kosten ($9000) is al $4000 binnen of toegezegd.

De waardering voor Nederlandse immigranten komt uit in de benoeming van Rev. Buursma tot secretaris van het plaatselijk Hospital.

Terrace

— Op Vrijdag 8 October werd het eerste huwelijk in de nieuwe Christian Reformed Church van Terrace voltrokken. Teun Roozeboom en Grace Langerak vormden tevens het eerste paar uit de Dutch settlers die in deze plaats trouwden. Ds. Verlaar, de Home missionaris voor Terrace voltrok dit huwelijk.

The Sun Life Assurance Company of Canada
requires a
Dutch speaking representative
for the Kitchener, Guelph, Galt Stratford, Owen Sound areas.
Salary and usual Group benefits.
WRITE JACK VANCE,
BOX 69, GUELPH FOR INTERVIEW.

BIJBELS

NEDERLANDS Nieuwe vertaling
Statenvertaling
ENGELS King James Version
Revised Standard Version

in verschillende prijzen en uitvoeringen koopt men bij

VANDE RIET'S BOOKSTORE
215 MAIN STREET N. - WESTON, ONT.
PHONE CH 1-3308

Het adres voor het Nederlandse boek!

Doeltreffend en Goedkoop

Vele Nederlanders in Canada lezen "Calvinist-Contact". Gebruik daarom deze kolommen voor uw familieberichten, zoals: jubileums, verlovings-, huwelijks-, geboorte- en overlijdensadvertenties en de aankondiging van uw verenigings-vergaderingen. Tevens voor hetgeen u te koop aanbiedt of vraagt en het vragen of aanbieden van personeel. Kosten slechts 15¢ per regel of gedeelte van regel. Grote letters worden als twee regels beschouwd. Minimum $1.— per plaatsing.

Voor brieven onder nummer wordt 10¢ per inkomende brief extra berekend voor portokosten, enz.

Zend money-order met uw advertentie naar het administratie-adres:

Postbox 176
Burlington, Ontario

D.V. 8 November 1954 hopen onze geliefde ouders hun 25-jarige echtvereniging te herdenken. Dat God hen nog lang in gezondheid voor ons moge sparen is de wens van hun dankbare kinderen Tony, Rita, Jenny, Bob, Arie en Wietske.

Fam. A. VANDERSTELT
37 Duke Street,
Brantford, Ont.

Met dank aan God geven wij kennis van de geboorte van ons zoontje, die wij noemen
ALBERTUS GEESIENUS

Mr. en Mrs. A. LUKENS
HARM
HENDRIK
LUCHIENA
R.R. 3, Armstrong, B.C.

---

125 acres farm aan County Road, stenen huis, electra, pompinstallatie, bank barn en stroschuur, driveshed. Prijs $10,000. De helft down.

150 acres farm, goed huis, grote schuur, electra, 12 acres hardhout bos. Prijs $13,000, helft down.

100 acres farm, stenen huis, grote barn en stroschuur, electra, 14 acres wintertarwe, 95 acres. Prijs $9,500, helft down.

100 acres farm, stenen huis met sunporch, stroom, nieuwe dakbedekking, grote stalen driveshed, schuur 38' x 76', geslagen wel, dicht bij dorp en highway. Prijs $9,300, $6,000 down.

100 acres farm, goed huis, electra, bank barn. Prijs $8,500.

150 acres farm, goed huis en goede schuur, silo, electra, bos, nieuwe driveshed. Prijs $18,500, helft down.

100 acres farm, goed huis en goede schuur, 85 acres bewerkbaar. Prijs $6,500.

100 acres farm aan highway, goed huis, electra, bank barn. Prijs $10,500.

200 acres farm aan county road, goed huis, electra, furnace, bank barns, 190 acres bewerkbaar. Prijs $12,000, helft down.

JOHN ZWAAN
Real Estate
BOX 129
BRUSSELS, ONT.

Zoekt u een goede farm of huis in het Elora-Guelph district? Ga dan eens met ons praten. Wij hebben de grootste keuze. Tevens verzorgen wij uw verzekeringen.
J. C. FASKEN
Real Estate - Insurance
ELORA, ONT.

UIT VOORRAAD LEVERBAAR — BETALING IN DOLLARS OF GULDENS

CAMBRIDGE WALSEN
Helpen de gewassen door de zomerdroogte, geen beschadiging aan gewas, zelfs voor bieten.

ONKRUIDEGGEN
De ideale eg voor het schoonhouden van corn, soybeans, granen en aardappelen. Zeer veel gevraagd.

TRACTOR EGGEN
Voor een diep zaadbed.

TOOLBAR CULTIVATORS
Onmisbaar voor de rijen-cultuur.

KUNSTMESTSTROOIERS
U regelt de hoeveelheid per acre, werkt perfect, ongeacht weersomstandigheden. Van binnen ge-emailleerd, gemakkelijk schoon te houden.

HARKKEERDERS
Maken uitstekend werk. Canadezen vol lof.

LUCHTBANDENWAGENS
Oer sterk, zeer korte draai, remmen.

WEIDE EGGEN
Voor gelijkmatige verdeling van mesthopen in de pasture.

SCHOFFELS - HAKKEN - MESTGREPEN - AARDAPPELGREPEN - BIETENGREPEN

Voor inlichtingen:
F. F. LEUPEN, 18 HOSPITAL ST., GUELPH, ONTARIO.

C. VAN RIJN, R. R. 1, GRIMSBY, ONTARIO.
Telefoon Grimsby 992-W.

Wij leveren verder:
Mestverspreiders — Ploegen — Wiedgarnituren
Zaaimachines — Aardappelpootmachines
Rooimachines voor bieten en aardappelen
Sorteermachines

ONDERDELEN IN VOORRAAD
NEDERLANDSE VERENIGING VAN FABRIKANTEN VAN LANDBOUWWERKTUIGEN EN MACHINES

SCHRIFTELIJKE LESSEN ENGELS.
Lessen voor beginners, gevorderden en kerktaal. Ook uitspraak. U krijgt les per brief. Laag lesgeld.
Vraag eens vrijblijvend inlichtingen.
DUTCH INSTITUTE, 910 Union, Pella, Iowa, U.S.A.

GROENTE- EN BLOEMZADEN
Hollandse en ook andere soorten, die u nodig hebt. Onze nieuwe prijscourant, in de Nederlandse of Eng. taal, verschijnt einde December. Geeft u ons even uw adres of adresverandering op?
William Dam - Seeds
Sarnia, Ont.
(voorheen bedrijfsleider van Turkenburg's Zaadhandel, Nederland).

McEACHERN'S
BRANDSTOFFEN EN BOUWMATERIALEN
LAGE PRIJZEN
RICHMOND STREET
STRATHROY

Voor
TWEEDEHANDS MEUBELEN
en huishoudelijke artikelen naar de
Front Street East, Strathroy.
Beleefd aanbevelend,
J. TAMMING & SONS
Telef. 77 J

G. DEN HARTOG
AGENT
HOLLAND—AMERICA LINE
R.R. 2, AYLMER, ONT.
Phone 437-R-58

TE KOOP
Omgeving Strathroy en London, zeer goede
Farms
geschikt voor dairy, cashcrop en tabak.
Enkele met laag down payment.
T. F. PAUL
Real Estate
Salesman: P. FEDDEMA
Strathroy — Telef. 158

Voor uw kruideniers- en vleeswaren gaat u toch steeds naar ons adres?
Ook bewaren wij uw vlees, groenten, enz. in onze koelkamers.
ELORA FROZEN FOOD
ELORA, ONT.

Indien u wilt aanschaffen 'n electrische wasmachine, fornuis, refrigerator of gasfornuis of iets dergelijks, laat het ons weten en we geven u gaarne vrijblijvend prijsopgave.
J. TAMMING
Rapley Street — Strathroy
Telef. 77 J

ZONDAGSSCHOLEN
voor Kerstboekjes, Nederl. en Engels
VANDE RIET'S BOOKSTORE
Weston, Ont. - 215 Main St. N.
Boeken op elk gebied

Het is nu meer dan tijd om een
CHR. SCHEURKALENDER
te bestellen. Mogen wij hem aan u leveren?
Tevens kunt u alle boekwerken bij ons bestellen; eveneens worden abonnementen aangenomen op tijdschriften, Calv. Contact, enz.
J. TAMMING AND SONS
RAPLEY STREET
STRATHROY

Luke VandenBerg
AGENT
HOLLAND-AMERIKA LIJN
P.O. BOX 92 - PHONE 5064
BROCKVILLE, ONT.

Indien ge wilt overgaan tot aankoop of inruilen van uw landbouwgereedschappen, laat ondergetekende dan bemiddelend mogen optreden.
J. TAMMING
Rapley Street — Strathroy
Telef. 77 J

ADVERTEERT IN DIT BLAD

NIET UITSTELLEN TOT..... DOE HET NU!!
Ontvangt u een uitkering wanneer u door accident of ziekte niet kunt werken?
Wij hebben een verzekering voor u die een uitkering waarborgt tot 80 % van uw inkomen.
Wij behandelen alle verzekeringen:
Automobiel-, Brand-, Levens-, Spaar- en Ziekteverzekeringen
Bel of schrijf aan
JAN MASSELINK
222 Mortimer Ave. — Toronto, Ont. — Phone GL 5006
DOE HET NU!!..... NIET UITSTELLEN

FURNACE SALE — NOTICE THE SAVINGS

4 forced air units — Reg. price $341 — **NOW** $220
4 forced air units — Reg. price $388 — NOW $250
8 gravity for coal — Reg. price $160 — NOW $110
3 gravity for oil — Reg. price $166 — NOW $115
6 gravity for oil — Reg. price $155 — NOW $105
3 forced air, complete with furnace — Reg. price $450 — NOW $320

THE TURKSTRA LUMBER CO. LTD.
205 Wentworth St. South — Hamilton, Ont.
JA 8-6315 — Evenings JA 2-0861

KOOPJES IN FRUIT- EN MELKBEDRIJVEN IN HET NIAGARADISTRICT.

3½ acres deep sand, geheel gedraineerd, geschikt voor perziken, ideale boomkwekerij of tuingrond, modern 7-room huis en schuur. Prijs $10.900. Contant $2.000.

10 acres druiven, peren, pruimen, enz. nieuw 5-room huis. Totaalprijs $10.400. $2.000 contant of beste aanbieding.

100 acres, 7-room huis, schuur, machine-shed, melkcontract. Totale prijs met inbegrip van voorraad en tractor $13.300. Contant $3.000. Gemakkelijke voorwaarden voor het restant.

277 acres, grote schuren, 100 acres weide, rest tarwe en luzern. Een permanente stroom vormt de zuidelijke grens en een verharde weg de noordelijke grens. Een uitstekende boerderij voor een veeboer.

7-room huis met grote tuin. Alle gemakken. Waterleiding. Prijs $5.700. Contant $950.

Specialiteit in boerderijen voor Hollanders in het Niagaradistrict sinds 1946. Doe uw voordeel met deze of een van de vele andere boerderijen. Stel u in verbinding met

F. L. LAUNDRY, MAKELAAR
44 KING STREET - BEAMSVILLE, ONT. - TEL. 218

EEN ONGEVAL KAN VERSTREKKENDE GEVOLGEN HEBBEN.
Laat u omtrent levensverzekering eens geheel vrijblijvend inlichten door:
AL DE JONGE
2204 QUEEN STREET E. - TEL. HO 1026
over de wijze waarop de Mutual of New York risico's voor u opvangt.
Alle verstandige Nederlanders stellen zich veilig met een polis van:
MUTUAL OF NEW YORK
First in America
ROOM 1207 — 50 KING STREET W. — TORONTO 1
TEL. EM 4-8154

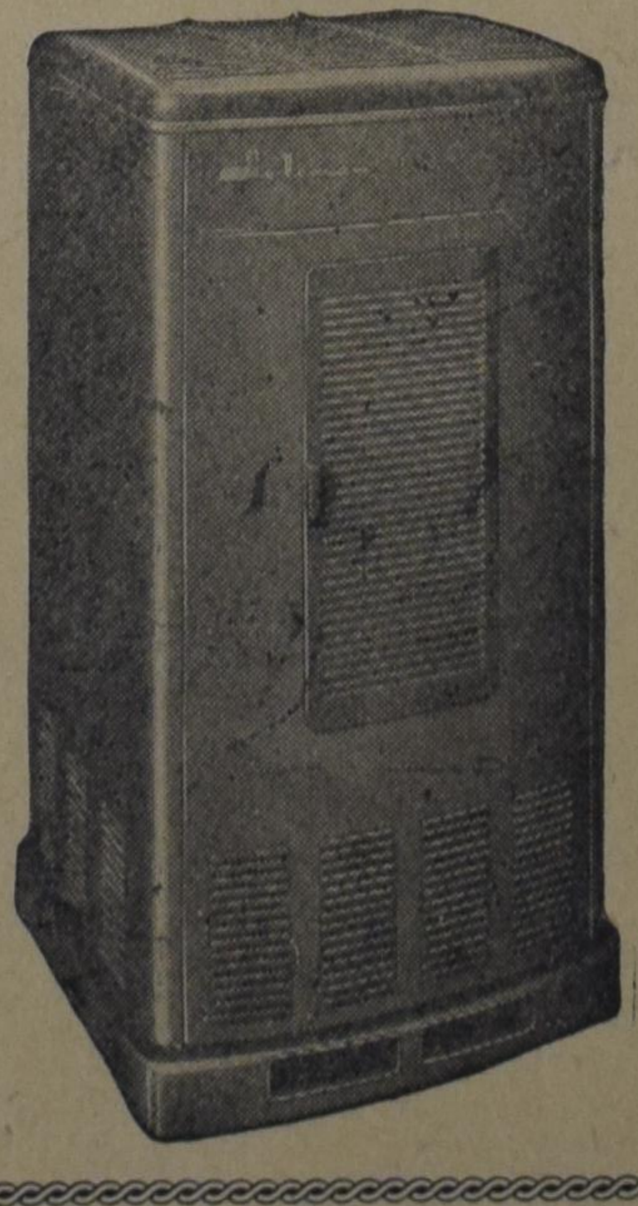

Speciale aanbieding!

Coleman

Oliekachels met blower

Ook andere bekende merken.
Voldoende voor verwarming van 4-5 kamers.

$ 55.00

Warneke
FURNITURE AND APPLIANCES
645 BARTON STREET E. - HAMILTON, ONT.
PHONE LI 4-9561

Vrijdags- en Zaterdagavond tot 9 uur geopend.